



**TÉRMINOS DE REFERENCIA PARA LA  
EVALUACIÓN EN MATERIA DE DISEÑO  
DEL PROGRAMA PRESUPUESTARIO  
*SERVICIOS DE AGUA POTABLE,  
ALCANTARILLADO Y SANEAMIENTO  
CONFIABLES, CORRESPONDIENTE AL  
EJERCICIO 2025***

**Abril de 2026**

**CONTENIDO**

I. GLOSARIO.....	3
II. OBJETIVOS DE LA EVALUACIÓN.....	7
Objetivo General.....	7
Objetivos Específicos.....	7
III. METODOLOGÍA.....	7
Estructura de la evaluación.....	7
Método de análisis.....	7
Tipo de preguntas.....	8
Consideraciones generales.....	11
Formato de respuestas.....	12
IV. CONTENIDO DE LA EVALUACIÓN.....	12
Sección I. Características generales del Programa presupuestario.....	13
Sección II. Problema o necesidad pública.....	14
Sección III. Diseño de la propuesta de atención.....	19
Sección IV. Diseño operativo.....	24
Sección V. Consistencia programática y normativa.....	35
Sección VI. Contribución a objetivos de la planeación nacional.....	37
Sección VII. Complementariedades, similitudes y duplicidades.....	39
Sección VIII. Instrumento de Seguimiento del Desempeño.....	40
Sección IX. Valoración final del diseño del Pp.....	44
Sección X. Análisis FODA.....	47
Sección XI. Conclusiones generales.....	48
V. DISPOSICIONES GENERALES.....	49
Estructura del informe de evaluación.....	49
Perfil de los integrantes del equipo de la instancia evaluadora.....	50
Productos y plazos de entrega.....	51
Responsabilidades y compromisos.....	52
VI. CRONOGRAMA DE TRABAJO.....	54
VII. FORMATOS DE ANEXOS.....	54

### I. GLOSARIO

Para efectos de los presentes Términos de Referencia se entenderá por:

**Afectaciones diferenciadas:** patrones de comportamiento o manifestaciones del problema o necesidad pública que afectan de manera distinta a determinados grupos de población, territorios o medio ambiente, derivado de las condiciones de vulnerabilidad que experimentan.

**Agenda 2030:** plan de acción mundial entre los Estados Miembros de las Naciones Unidas, a favor de las personas, el planeta y la prosperidad, basado en 17 Objetivos de Desarrollo Sostenible (ODS), que tiene por objeto asegurar el progreso social y económico sostenible en todo el mundo y fortalecer la paz universal dentro de un concepto más amplio de la libertad.

**Análisis cualitativo:** proceso de recolección de datos sin medición numérica, como la descripción detallada de situaciones, eventos, personas, interacciones, conductas observadas y sus manifestaciones, para descubrir o afinar preguntas de investigación en el proceso de interpretación.

**Análisis de gabinete:** conjunto de actividades que involucra el acopio, la organización, el análisis y la valoración de información concentrada en registros administrativos, bases de datos, evaluaciones y documentación pública oficial.

**APM:** Administración Pública Municipal.

**Bienes y/o servicios:** se refiere a los componentes, tipos de apoyo, proyectos, bienes, servicios, subsidios y en general a cualquier producto, generados por el Pp para el logro de su objetivo central.

**Brechas:** asimetrías o desigualdades generadas por los procesos de exclusión social e inequidades que afectan a diversos grupos sociales, territorios o medio ambiente, siendo posible representarla mediante la estimación de la diferencia entre la situación de una población, territorio o medio ambiente vulnerable expresada en una variable de resultado que sea de interés, respecto a la situación de un grupo de referencia expresada en esa misma variable de resultado.

**Cambio sustancial:** modificaciones de los Programas presupuestarios en el Fin o el Propósito de su Matriz de Indicadores para Resultados, en la definición del problema público que busca atender, en el objetivo que persigue, en su población objetivo o en alguno de sus componentes, tipos de apoyo o entregables que incidan directamente en el diseño del programa.

**CEPAL:** Comisión Económica para América Latina y el Caribe.

**Clave del Pp:** nomenclatura que identifica a un Programa presupuestario en la Estructura Programática. Se compone de la Modalidad presupuestal y dígitos numéricos.

**Coherencia lógica externa:** grado de coherencia entre el diseño de la intervención y las políticas que orientan la acción social del gobierno y la oferta pública existente, extra e interinstitucional.

**Coherencia lógica interna:** grado de coherencia entre los distintos elementos centrales que componen el diseño del Programa presupuestario.

**Complementariedad:** se considera que dos Programas presupuestarios (o más) son complementarios cuando atienden a una misma población mediante la generación de diferentes bienes y/o servicios para el logro de objetivos con características similares.

**Dependencia:** se refiere a las secretarías o unidades de la administración pública municipal centralizada.

**Diagnóstico:** documento donde se justifica la creación o modificación sustantiva del diseño de un Pp. En éste se deberá especificar de qué manera el Pp contribuye al cumplimiento de los objetivos estratégicos de la dependencia o entidad y, en su caso, las previsiones para la integración y operación de un padrón de beneficiarios.

**Duplicidad:** se considera que dos Programas presupuestarios podrían presentar duplicidad cuando persiguen un mismo objetivo central, mediante la entrega de bienes y/o servicios con características iguales, o bien, se atiende a una misma población mediante el mismo tipo de bien o servicio.

**Economía:** administración de los bienes, recursos y servicios públicos con austeridad y disciplina, satisfaciendo los objetivos y metas a los que estén destinados, siendo éstos de interés social.

**Eficacia:** logro en el ejercicio fiscal de los objetivos y las metas programadas.

**Eficiencia:** cuando el ejercicio del gasto se da en tiempo y forma.

**Entidad:** se refiere al organismo descentralizado o entidad paramunicipal.

**Escisión:** modificación programática que indica la separación de los componentes o subprogramas de un Programa presupuestario, dando lugar a la creación de uno o varios Programas presupuestarios o a un cambio sustancial en un Programa presupuestario existente para un ejercicio fiscal determinado.

**Estructura Programática (EP):** conjunto de categorías y elementos programáticos ordenados en forma coherente, el cual define las acciones que efectúan los ejecutores de gasto para alcanzar sus objetivos y metas de acuerdo con las políticas definidas en la planeación del desarrollo y en los Programas presupuestarios. Asimismo, ordena y clasifica las acciones de los ejecutores de gasto para delimitar la aplicación del gasto y permitir conocer el rendimiento esperado de la utilización de los recursos públicos.

**Evaluación en materia de Diseño:** a la que se refiere el numeral VIGÉSIMO CUARTO de los Lineamientos para la Operación del Sistema de Evaluación del Desempeño de la Administración Pública del Municipio de Culiacán, Sinaloa.

**Evaluación:** análisis sistemático y objetivo de los programas presupuestarios y las políticas públicas, que tiene como finalidad determinar la pertinencia y el logro de sus objetivos y metas, así como su eficiencia, eficacia, calidad, resultados, impacto y sostenibilidad, en función del tipo de evaluación realizada;

**FID:** Ficha de Indicador del Desempeño.

**FODA:** Fortalezas, Oportunidades, Debilidades y Amenazas.

**Gastos en capital:** son los que debe afrontar un Programa presupuestario para adquirir bienes cuya duración en el programa es superior a un año. Consideran recursos de los capítulos 5000 y/o 6000 (Ej: terrenos, construcción, equipamiento, inversiones complementarias).

**Gastos en mantenimiento:** son los requeridos para mantener el estándar de calidad de los activos necesarios para entregar los bienes o servicios a la población objetivo (unidades móviles, edificios, etc.). Consideran recursos de los capítulos 2000, 3000 y/o 4000.

**Gastos en operación:** incluyen los gastos directos (gastos derivados de los subsidios monetarios y/o no monetarios entregados a la población atendida, consideran los capítulos 2000 y/o 3000 y gastos en personal para la realización del programa, consideran el capítulo 1000) y los gastos indirectos (permiten aumentar la eficiencia, forman parte de los procesos de apoyo. Gastos en supervisión, capacitación y/o evaluación, consideran los capítulos 2000, 3000 y/o 4000).

**Gastos totales:** se refieren a la suma de los gastos en operación más los gastos en mantenimiento.

**Guía Indicadores.** Guía para el Diseño de Indicadores Estratégicos que publica la Secretaría de Hacienda y Crédito Público. Disponible para su descarga en la dirección electrónica: [https://www.gob.mx/cms/uploads/attachment/file/154446/Guia\\_Indicadores.pdf](https://www.gob.mx/cms/uploads/attachment/file/154446/Guia_Indicadores.pdf).

**Guía MIR:** Guía para el Diseño de la Matriz de Indicadores para Resultados que publica la Secretaría de Hacienda y Crédito Público. Disponible para su descarga en la dirección electrónica: [https://www.gob.mx/cms/uploads/attachment/file/154437/Guia\\_MIR.pdf](https://www.gob.mx/cms/uploads/attachment/file/154437/Guia_MIR.pdf).

**Honradez:** se refiere a uno de los principios constitucionales que guían el desempeño de las personas servidoras públicas y que permite identificar mecánicas operativas que garanticen el buen funcionamiento de un Programa presupuestario.

**ILPES:** Instituto Latinoamericano y del Caribe de Planificación Económica y Social de la CEPAL.

**Instancia Evaluadora:** equipo de evaluadores conformado por personas físicas o morales, adscritas a instituciones públicas o privadas nacionales, con experiencia probada en evaluación y temas específicos requeridos para realizar alguno de los tipos de evaluaciones de los Programas presupuestarios y Políticas Públicas.

**Instrumento de Seguimiento del Desempeño (ISD):** agrupa los indicadores del desempeño de un Programa presupuestario a través de los cuales se mide el cumplimiento de los objetivos, y que son la base para el seguimiento y la evaluación del desempeño. Para fines de este documento, se considera a la Matriz de Indicadores para Resultados y a la Ficha de Indicador del Desempeño como instrumentos de seguimiento del desempeño.

**Metodología del Marco Lógico (MML):** herramienta de planeación estratégica basada en la estructuración y solución de problemas, que permite organizar de manera sistemática y lógica los objetivos de un programa y sus relaciones de causalidad; identificar y definir los factores externos al programa que pueden influir en el cumplimiento de los objetivos; evaluar el avance en la consecución de estos, así como examinar el desempeño del programa en todas sus etapas. La MML facilita el proceso de conceptualización y diseño de programas y permite fortalecer la vinculación de la planeación con la programación.

**MIR:** Matriz de Indicadores para Resultados.

**Modalidad presupuestaria:** nomenclatura que identifica la naturaleza del Pp con base en las características de las actividades y procesos que realiza, y los resultados que persigue, conforme a lo establecido en la Clasificación Programática vigente.

**ODS:** Objetivos del Desarrollo Sostenible de la Agenda 2030. Disponibles para su consulta en: <https://www.un.org/sustainabledevelopment/es/objetivos-de-desarrollo-sostenible/>.

**PAE:** Programa Anual de Evaluación emitido por JAPAC durante el ejercicio 2026.

**Pertinencia:** grado de congruencia de la propuesta de intervención con las necesidades de la población objetivo.

**PMD:** Plan Municipal de Desarrollo 2025-2027 (Culiacán).

**PNUD:** Programa de las Naciones Unidas para el Desarrollo.

**Población atendida (PA):** aquella beneficiada por un Programa presupuestario en un ejercicio fiscal.

**Población objetivo (PO):** aquella que el Programa presupuestario tiene planeado o programado atender para cubrir a la población potencial, y que cumple con los criterios de elegibilidad establecidos en su normativa. La población objetivo de un Programa presupuestario debe ser medida en la misma unidad que la población potencial.

**Población Potencial (PP):** la población total que presenta la necesidad o problema que justifica la existencia de un programa y que, por lo tanto, pudiera ser elegible para su atención.

**Población:** personas físicas o morales, públicas o privadas; bienes; institución(es) o área(s) geográfica(s) que pueden agruparse por la presencia o ausencia de un atributo que le identifica como problemático(a), necesitado(a) y/o con oportunidades de mejora.

**Problema o necesidad pública:** conjunto de condiciones y situaciones indeseables, conflictos, oportunidades de mejora o necesidades que afectan a la Población y que son susceptibles de atención gubernamental por estar en el ámbito de las obligaciones constitucionales del Estado.

**Programa presupuestario (Pp):** categoría programática que permite organizar, en forma representativa y homogénea, las asignaciones de recursos de los programas a cargo de ejecutores del gasto público para el cumplimiento de sus objetivos y metas, así como del gasto no programable;

**Reactivación:** modificación programática que indica el alta de un Pp que no era vigente en el ejercicio fiscal inmediato anterior, pero que existía en ejercicios fiscales previos.

**Rendición de cuentas:** condiciones institucionales mediante las cuales el ciudadano puede evaluar de manera informada las acciones de los servidores públicos, demandar la responsabilidad en la toma de las decisiones gubernamentales y exigir una sanción en caso de ser necesario. Constituye la última etapa del Ciclo Presupuestario.

**Resectorización:** modificación programática que indica que un Pp se traslada de un Ramo o sector a otro, dando lugar a la creación de un nuevo Pp o a un cambio sustancial en un Pp existente para un ejercicio fiscal determinado.

**SHCP:** Secretaría de Hacienda y Crédito Público.

**Similitud:** se considera que dos Pp (o más) son similares cuando se identifican características comunes en el objetivo central que persiguen, pero los bienes y/o servicios que entregan son diferentes, o bien, otorgan bienes y/o servicios con características similares para el logro de objetivos diferenciados.

**Sostenibilidad:** es la capacidad del Programa presupuestario de mantener en un período prolongado de tiempo el flujo de beneficios que forman parte de sus objetivos de intervención.

**Subsidios:** asignaciones de recursos previstas en el Presupuesto de Egresos que, a través de las dependencias y entidades, se otorgan a los diferentes sectores de la sociedad, a las entidades federativas o municipios para fomentar el desarrollo de actividades sociales o económicas prioritarias de interés general.

**Tipo de intervención:** alternativa viable que constituye el diseño del Pp. Esta se conforma por el conjunto de objetivos y medios (bienes y/o servicios) seleccionados, a partir de los árboles de problemas y objetivos, para dar solución al problema o necesidad pública identificada (incluyendo sus causas y efectos).

**Transparencia:** acto de privilegiar el principio de máxima publicidad de la información pública y difundir de manera proactiva información gubernamental, como un elemento que genera valor a la sociedad y promueve un gobierno abierto, protegiendo los datos personales que estén bajo su custodia, de acuerdo con la Ley General de Transparencia y Acceso a la Información Pública y demás disposiciones aplicables.

**Unidad o Área de Evaluación:** la definida como el área administrativa ajena a la operación de los Pp y las políticas públicas con atribuciones en las dependencias y entidades para coordinar la contratación, la operación, supervisión y seguimiento de las evaluaciones y sus resultados, su calidad y cumplimiento normativo, así como responsable del envío de los resultados de la evaluación a las instancias correspondientes;

**Unidad Responsable (UR):** definida como el área administrativa de las dependencias y entidades, obligada a la rendición de cuentas sobre los recursos humanos, materiales y financieros que administra, para contribuir al cumplimiento de los Pp comprendidos en la Estructura Programática autorizada al Ramo o Entidad.

## II. OBJETIVOS DE LA EVALUACIÓN

### Objetivo General

Evaluar el diseño del Programa presupuestario (Pp) *Servicios de agua potable, alcantarillado y saneamiento confiables*, correspondiente al ejercicio 2025, partiendo del análisis del tipo de intervención seleccionado para el logro de sus objetivos y la valoración de sus elementos conceptuales y operativos, a efecto de identificar áreas de oportunidad y potenciar la mejora continua del Pp.

### Objetivos Específicos

- Analizar el problema o necesidad pública que justifica la creación o cambio sustancial del Pp.
- Analizar la pertinencia del diseño del Pp respecto al problema o necesidad pública que busca atender.
- Analizar la consistencia entre el diseño del Pp y la normatividad vigente aplicable.
- Analizar la contribución del Pp al cumplimiento de los objetivos de la planeación del desarrollo local.
- Identificar posibles complementariedades o similitudes, así como riesgo de duplicidades con otros Pp de la APM.
- Analizar la consistencia del Instrumento de Seguimiento del Desempeño respecto al diseño del Pp.

## III. METODOLOGÍA

### Estructura de la evaluación

La evaluación en materia de diseño se articula a través de 11 apartados y 29 preguntas estratégicas para el logro de sus objetivos general y específicos. La relación de cada una de las secciones y las preguntas que las integran se presenta en el siguiente cuadro:

**Tabla 1. Distribución de secciones y preguntas**

No.	Sección	Pregunta	Total
I	Características generales del Pp	NA	NA
II	Problema o necesidad pública	1 - 5	5
III	Diseño de la propuesta de atención	6 - 10	5
IV	Diseño operativo	11 - 20	10
V	Consistencia programática y normativa	21 - 22	2
VI	Contribución a objetivos de la planeación del desarrollo local	23 - 24	2
VII	Complementariedades, similitudes y duplicidades	25	1
VIII	Instrumento de Seguimiento del Desempeño	26-29	4
IX	Valoración final del diseño del Pp	NA	NA
X	Análisis FODA	NA	NA
XI	Conclusiones	NA	NA
	<b>TOTAL</b>	<b>29</b>	<b>29</b>

### Método de análisis

La evaluación se realizará principalmente mediante análisis de gabinete con base en la información y fuentes primarias proporcionadas por la dependencia o entidad responsable del Pp, así como información y estadísticas públicas oficiales y demás información que la instancia evaluadora considere necesaria para desarrollar y justificar el análisis.

De forma complementaria, se podrán programar y llevar a cabo entrevistas con las personas responsables de la operación del Pp o personal de la unidad o área de evaluación o planeación de la dependencia o entidad, u otra que resulte relevante, a fin de obtener información que complemente o fortalezca los hallazgos de la instancia evaluadora. Para ello, la instancia evaluadora podrá desarrollar el método de análisis cualitativo que mejor responda a la necesidad de información identificada.

La relación entre la pregunta y el método de análisis sugerido se presenta en la siguiente tabla:

**Tabla 2. Método de análisis**

Preguntas	Método de análisis
1 a 29	Análisis de gabinete
2, 14 y 15	Análisis cualitativo

**Tipo de preguntas**

La evaluación se integra por cuatro tipos de preguntas:

- a) Preguntas con base en la valoración de criterios agrupados, con niveles de 1 (uno) a 4 (cuatro);
- b) Preguntas con base en la valoración de criterios acumulados, con niveles de 1 (uno) a 4 (cuatro);
- c) Preguntas con base en una valoración dicotómica (Sí o No); con niveles de 1 (uno) y 4 (cuatro);
- d) Preguntas abiertas sin valoración cuantitativa.

La siguiente tabla presenta la relación de número de preguntas que conforman la evaluación por tipo:

**Tabla 3. Tipo de preguntas**

Tipo de pregunta	Total de preguntas	Niveles
Valoración de criterios agrupados	16	0 - 4
Valoración de criterios acumulados	5	0 - 4
Valoración dicotómica	4	0 - 4*
Sin valoración cuantitativa	4	-
<b>Total</b>	<b>29</b>	<b>-</b>

\* Existe la variante a esta pregunta con un nivel 2 intermedio.

La descripción de cada uno de los tipos de preguntas se describe en los siguientes apartados.

**a. Valoración de criterios agrupados**

Las preguntas con base en la valoración de criterios agrupados se integran de cuatro elementos:

- **Pregunta:** se enuncia en un recuadro gris la pregunta que deberá responderse.
- **Criterios de valoración:** enlista los elementos con base en los cuales se realizará la valoración de la pregunta correspondiente.
- **Respuesta:** se establecen dos posibilidades para desarrollar el análisis y valoración de la pregunta:
  - **Sin evidencia:** cuando la instancia evaluadora no cuente con información para dar respuesta a la pregunta que corresponda.
  - **Con evidencia:** cuando la instancia evaluadora cuenta con información relevante y suficiente para dar respuesta a la pregunta que corresponda. En este punto se integran los niveles de valoración, en el siguiente formato:

Nivel	Criterios
	El elemento de análisis cuenta con:
0	<b>Ninguno</b> de los criterios de valoración.
1	<b>Uno</b> de los criterios de valoración.
2	<b>Dos</b> de los criterios de valoración.
3	<b>Tres</b> de los criterios de valoración.
4	<b>Cuatro</b> de los criterios de valoración.

A partir del análisis realizado con base en los criterios de valoración de la pregunta, se deberá seleccionar el nivel que corresponda al número de criterios con los que cumpla el Pp, y desarrollar la respuesta con base en la información solicitada y demás especificaciones del apartado de *Consideraciones*.

- **Consideraciones:** se especifican los elementos mínimos que la instancia evaluadora deberá presentar en la respuesta, así como criterios adicionales para complementar el análisis, documentos guía o metodológicos para la revisión y, en su caso, los productos o anexos que se deberán integrar o elaborar partiendo del resultado de la valoración. Se indican, de igual forma, las fuentes mínimas a considerar y las preguntas de la evaluación con las cuales se deberá guardar consistencia.

**b. Valoración de criterios acumulados**

Las preguntas con base en la valoración de criterios acumulados se integran de tres elementos:

- **Pregunta:** se enuncia en un recuadro gris la pregunta que deberá responderse.
- **Respuesta:** se establecen dos posibilidades para desarrollar el análisis y valoración de la pregunta:
  - **Sin evidencia:** cuando la instancia evaluadora no cuente con información para dar respuesta a la pregunta que corresponda.
  - **Con evidencia:** cuando la instancia evaluadora cuenta con información relevante y suficiente para dar respuesta a la pregunta que corresponda. En este punto se integran los niveles de valoración, en el siguiente formato:

Nivel	Criterios
0	No se cumple con ningún criterio.
1	Se cumple con el <b>primer criterio</b> .
2	Además del criterio anterior, se cumple con el <b>segundo criterio</b> .
3	Además del criterio anterior, se cumple con el <b>tercer criterio</b> .
4	Además del criterio anterior, se cumple con el <b>cuarto criterio</b> .

A partir del análisis realizado por la instancia evaluadora, se deberá seleccionar el nivel que corresponda al conjunto de criterios con los que cumpla el Pp de manera ordenada, es decir, **no puede otorgarse un nivel sin que el nivel anterior se encuentre cubierto**. La respuesta deberá desarrollarse con base en la información solicitada y demás especificaciones del apartado de *Consideraciones*.

- **Consideraciones:** se especifican los elementos mínimos que la instancia evaluadora deberá presentar en la respuesta, así como criterios adicionales para complementar el análisis, documentos guía o metodológicos para la revisión y, en su caso, los productos o anexos que se deberán integrar o

elaborar partiendo del resultado de la valoración. Se indican, de igual forma, las fuentes mínimas a considerar y las preguntas de la evaluación con las cuales se deberá guardar consistencia. Asimismo, es importante considerar que en algunas preguntas no se presentarán como opción 5 niveles de criterios acumulables (de 0 a 4), sino sólo los que resulten aplicables, sin que ello implique que cambie la dinámica de valoración de este tipo de preguntas.

**c. Valoración dicotómica (Sí o No)**

Las preguntas con base en una valoración dicotómica se integran de tres elementos:

- **Pregunta:** se enuncia en un recuadro gris la pregunta que deberá responderse.
- **Respuesta:** se establecen dos posibilidades para desarrollar el análisis y valoración de la pregunta:
  - **Sin evidencia:** cuando la instancia evaluadora no cuente con información para dar respuesta a la pregunta que corresponda.
  - **Con evidencia:** cuando la instancia evaluadora cuenta con información relevante y suficiente para dar respuesta a la pregunta que corresponda. En este punto se integran los niveles de valoración, en el siguiente formato:

Nivel	Respuesta
0	El Pp <b>No</b> cuenta con el criterio o atributo solicitado.
4	El Pp <b>Sí</b> cuenta con el criterio o atributo solicitado.

A partir del análisis realizado por la instancia evaluadora, se deberá seleccionar el nivel que corresponda considerando si el Pp cumple o no con el criterio o atributo de valoración que se indica en la pregunta. La respuesta deberá desarrollarse con base en la información solicitada y demás especificaciones del apartado de *Consideraciones*.

**Consideraciones:** se especifican los elementos mínimos que la instancia evaluadora deberá presentar en la respuesta, así como criterios adicionales para complementar el análisis, documentos guía o metodológicos para la revisión y, en su caso, los productos o anexos que se deberán integrar o elaborar partiendo del resultado de la valoración. Se indican, de igual forma, las fuentes mínimas a considerar y las preguntas de la evaluación con las cuales se deberá guardar consistencia.

### *d. Sin valoración cuantitativa*

Las preguntas sin valoración cuantitativa se integran de tres elementos:

- **Pregunta:** se enuncia en un recuadro gris la pregunta que deberá responderse.
- **Respuesta:** se especifica que *no procede valoración cuantitativa* y que se deberán atender las especificaciones o consideraciones que se detallan en la pregunta correspondiente.
- **Consideraciones:** se especifican los elementos mínimos que la instancia evaluadora deberá presentar en la respuesta, así como criterios adicionales para complementar el análisis, documentos guía o metodológicos para la revisión y, en su caso, los productos o anexos que se deberán integrar o elaborar partiendo del resultado de la valoración. Se indican, de igual forma, las fuentes mínimas a considerar y las preguntas de la evaluación con las cuales se deberá guardar consistencia.

### **Consideraciones generales**

Cada una de las preguntas que integran la evaluación en materia de diseño contienen especificaciones precisas sobre los elementos requeridos en la respuesta, no obstante, en todos los casos y con independencia del tipo de pregunta de que se trate, se deberán atender las siguientes consideraciones generales:

- i. El análisis que se presente en la respuesta deberá sustentarse en los hallazgos derivados de la revisión de gabinete y/o análisis cualitativo realizado por la instancia evaluadora, incluyendo la referencia o evidencia documental y haciendo explícitos los principales argumentos empleados en la valoración.
- ii. Para todos los casos donde el nivel de valoración seleccionado sea menor a cuatro, se deberán incluir sugerencias puntuales de mejora para el cumplimiento de los criterios de valoración, las características o atributos que permitan al Pp alcanzar la máxima valoración de la pregunta. Las sugerencias de mejora deberán ser propuestas claras, concretas, justificadas y factibles de atender, para lo que se deberán considerar las particularidades del Pp, sus recursos materiales, humanos y financieros, así como la consistencia con la MML.
- iii. Las fuentes de información mínimas serán los documentos, estudios, informes y bases de datos proporcionados por la dependencia o entidad responsable del Pp, así como información y estadísticas oficiales. La instancia evaluadora podrá utilizar fuentes de información adicionales a las especificadas para cada pregunta, cuando su aporte permita fortalecer el análisis y valoración que corresponda.
- iv. Se podrán considerar los estudios, informes o recomendaciones emitidas por la Tesorería municipal en materia del diseño, operación o Instrumentos de Seguimiento del Desempeño del Pp evaluado; informes que en su caso hayan emitido la Dirección de la Función Pública municipal, en el ámbito de sus atribuciones, así como instancias fiscalizadoras como el Órgano Interno de Control o la Auditoría Superior del Estado.
- v. Se incluirá la referencia del informe, estudio, documento o fuente de información de la que se derive la valoración de la pregunta que corresponda y, en su caso, la dirección electrónica donde se encuentra. El listado de fuentes analizadas en la evaluación constituirá el **Anexo 13. Fuentes de información de la evaluación.**
- vi. La base metodológica general deberá ser la MML especificada en la Guía para el Diseño de la Matriz de Indicadores para Resultados (Guía MIR) y la Guía para el Diseño de Indicadores Estratégicos (Guía Indicadores), así como documentos oficiales de autoridades en la materia, como el Instituto Latinoamericano y del Caribe de Planificación Económica y Social (ILPES) de la CEPAL.



#### **IV. CONTENIDO DE LA EVALUACIÓN**

##### **Sección I. Características generales del Programa presupuestario**

Con base en los documentos estratégicos y normativos vigentes proporcionados por la UR de la operación del Pp, se incluirá una breve descripción de las características más relevantes del programa incluyendo, como mínimo, los siguientes elementos:

- Antecedentes. Se deberá describir el contexto que dio origen al Pp, así como indicar si es de nueva creación o proviene de una fusión, escisión, resectorización, reactivación u otro movimiento programático que implicó su cambio sustancial, mencionando, en su caso, el o los Pp que participaron en el proceso y/o la clave del Pp y nombre anterior, cuando sea el caso.
- Identificación del Pp. Se deberá incluir: nombre, siglas, clave del Pp, dependencia o entidad responsable, unidad(es) responsable(s) de la operación, año de inicio de operación, entre otros.
- Problema o necesidad pública que se busca atender.
- Alineación a los elementos del Plan Municipal de Desarrollo (Plan) y, en su caso, a los objetivos de los programas derivados del Plan, vigentes.
- Objetivo general y objetivos específicos.
- Descripción de los bienes o servicios que otorga.
- Identificación de las poblaciones potencial y objetivo.
- Presupuesto aprobado para el ejercicio fiscal en curso y, en su caso, el monto aprobado para los años anteriores disponibles.

Sección II. Problema o necesidad pública

*a. Verificación del diagnóstico*

1. Todos los Pp nuevos o con cambios sustanciales deberán elaborar un diagnóstico. En este sentido, ¿el Pp cuenta con un documento diagnóstico que presente el problema o necesidad pública que justifica el diseño del Pp?

**Respuesta:**

- **No procede valoración cuantitativa.** Se deberán atender las consideraciones específicas con base en la respuesta seleccionada:

Respuesta	Consideraciones
No	<ul style="list-style-type: none"> <li>- La instancia evaluadora deberá presentar, como producto de esta evaluación, una propuesta de definición del problema que atiende el Pp; de los árboles de problemas y objetivos; así como de identificación y caracterización de la población potencial y objetivo.</li> <li>- Para dar respuesta a esta evaluación, la instancia evaluadora sustentará su análisis o propuesta en fuentes estadísticas oficiales, documentos normativos e institucionales, así como en estudios e informes nacionales e internacionales relacionados con el problema o necesidad pública que motiva la existencia del Pp.</li> </ul>
Sí	<ul style="list-style-type: none"> <li>- El diagnóstico proporcionado contempla algunos o todos los elementos establecidos: que se justifique la creación o cambios sustantivos del diseño del programa; se especifique cómo este programa contribuye al cumplimiento de los objetivos estratégicos de la dependencia; entre otros.</li> <li>- El diagnóstico del Pp se considerará el insumo principal para dar respuesta a la evaluación. No obstante, la instancia evaluadora podrá fortalecer su análisis y valoración con otras fuentes de información relacionadas con el problema o necesidad pública que motiva la existencia del Pp.</li> <li>- La instancia evaluadora deberá presentar, como producto de esta evaluación, en caso de considerarlo necesario, la propuesta de mejoras específicas al documento diagnóstico del Pp, con base en el análisis, valoración y principales hallazgos que deriven de esta evaluación.</li> </ul>

**b. Identificación del problema**

**2. ¿El problema o necesidad pública que busca atender el Pp cuenta con las características siguientes?**

**Criterios de valoración:**

- a) Se define de manera clara, concreta, acotada y es único (no se identifican múltiples problemáticas).
- b) Se formula como un hecho negativo o como una situación que puede ser revertida.
- c) Identifica a la población objetivo de manera clara, concreta y delimitada.
- d) Identifica un cambio (resultado) sobre la población objetivo (es decir, no solo se define como la falta de un bien, servicio o atributo).

**Respuesta:**

- **Sin evidencia.** Seleccionar el nivel 0 y atender los numerales 2.1, 2.3 y 2.4 de la sección de “Consideraciones”.
- **Con evidencia.** Seleccionar un nivel partiendo de los criterios de la tabla siguiente y justificar la respuesta atendiendo los numerales 2.2 a 2.4 de la sección de “Consideraciones”.

Nivel	Criterios
	El problema o necesidad pública cuenta con:
0	<b>Ninguno</b> de los criterios de valoración.
1	<b>Uno</b> de los criterios de valoración.
2	<b>Dos</b> de los criterios de valoración.
3	<b>Tres</b> de los criterios de valoración.
4	<b>Cuatro</b> de los criterios de valoración.

**Consideraciones:**

- 2.1. En caso de no contar con evidencia, se deberá elaborar una **propuesta de problema público** con base en el análisis de las fuentes de información mínimas (especificadas en el numeral 2.3), con la participación y en común acuerdo con la(s) Unidad(es) Responsable(s) de la operación del Pp, y en apego a la MML. Dicha propuesta deberá incluirse y justificarse en la respuesta y cumplir con los criterios de valoración.
- 2.2. En la respuesta se deberá incluir la definición del problema o necesidad pública que justifica la existencia del Pp, y su justificación teórica y empírica; así como, el análisis de cada uno de los criterios de valoración que se cumplan y, en su caso, la propuesta de modificación por parte de la instancia evaluadora y las recomendaciones de mejora en apego a la MML.
- 2.3. Fuentes de información mínimas a utilizar: diagnóstico; documentos normativos e institucionales que contengan información sobre el problema o necesidad, su población potencial y objetivo, y su cuantificación; informes o estudios nacionales e internacionales, fuentes de información y estadísticas oficiales, registros administrativos, entre otros.
- 2.4. La respuesta a esta pregunta deberá ser consistente con las respuestas de las preguntas: 3, 4, 5 y la sección III. Diseño de la propuesta de atención.

**c. Análisis del problema**

**3. ¿El problema o necesidad pública que busca atender el Pp se sustenta en los siguientes elementos?**

**Criterios de valoración:**

- a) Es consistente con los cambios que ha experimentado la problemática según información o estadísticas oficiales.
- b) Se encuentra contextualizado en la situación socioeconómica actual del país, según información o estadísticas oficiales disponibles.
- c) Considera los cambios esperados en la magnitud, naturaleza, comportamiento u otras características de la problemática.
- d) Se encuentra caracterizado en un contexto territorial<sup>1</sup>.

**Respuesta:**

- **Sin evidencia.** Seleccionar el nivel 0 y atender los numerales 3.1, 3.3 y 3.4 de la sección de “Consideraciones”.
- **Con evidencia.** Seleccionar un nivel partiendo de los criterios de la tabla siguiente y justificar la respuesta atendiendo los numerales 3.2 a 3.4 de la sección de “Consideraciones”.

Nivel	Criterios
0	<b>Ninguno</b> de los criterios de valoración.
1	<b>Uno</b> de los criterios de valoración.
2	<b>Dos</b> de los criterios de valoración.
3	<b>Tres</b> de los criterios de valoración.
4	<b>Cuatro</b> de los criterios de valoración.

**Consideraciones:**

- 3.1. En la respuesta se deberá incluir la justificación y análisis de cada uno de los criterios considerados en la pregunta, con base en la propuesta de *problema público* de la pregunta 2, numeral 2.1 y en apego a la MML.
- 3.2. En la respuesta se deberá incluir la justificación y análisis de cada uno de los criterios considerados en la pregunta; así como, en su caso, la propuesta de modificación por parte de la instancia evaluadora y las recomendaciones de mejora en apego a la MML.
- 3.3. Fuentes de información mínimas a utilizar: diagnóstico; documentos normativos e institucionales que contengan información sobre el problema o necesidad, sus poblaciones y su cuantificación; informes o estudios nacionales e internacionales, fuentes de información y estadísticas oficiales, registros administrativos, entre otros.
- 3.4. La respuesta a esta pregunta deberá ser consistente con las respuestas de las preguntas 2, 4 y 5.

<sup>1</sup> El contexto territorial se refiere a la descripción de la ubicación geográfica en la que se desarrolla el problema o necesidad pública que el programa busca atender, así como de las brechas y niveles diferenciados de afectación que, en su caso, existan entre distintas regiones.

**4. ¿El análisis del problema toma en consideración el estado actual de los efectos diferenciados en grupos poblacionales, territorios del país o afectaciones en el medio ambiente?**

**Respuesta:**

- **Sin evidencia.** Seleccionar el nivel 0 y atender los numerales 4.1, 4.3, 4.4, 4.5 y 4.6 de la sección de “Consideraciones”.
- **Con evidencia.** Seleccionar un nivel partiendo de los criterios de la tabla siguiente y justificar la respuesta atendiendo los numerales 4.2 a 4.6 de la sección de “Consideraciones”.

Nivel	Criterios
	El análisis del problema:
0	<b>No</b> identifica efectos diferenciados en grupos poblacionales, territorios del país o afectaciones en el medio ambiente.
2	<b>Sí</b> identifica efectos diferenciados en grupos poblacionales, territorios del país, o afectaciones en el medio ambiente.
4	Además del criterio anterior, presenta información estadística sobre las <b>brechas</b> en los efectos diferenciados para los grupos o territorios identificados, así como sobre las afectaciones en el medio ambiente.

**Consideraciones:**

- 4.1. En la respuesta se deberá incluir la justificación y análisis de cada uno de los criterios considerados en la pregunta, con base en la propuesta de *problema público* de la pregunta 2, numeral 2.1 y en apego a la MML.
- 4.2. En la respuesta se deberá incluir la justificación y análisis de cada uno de los criterios considerados en la pregunta; así como, en su caso, la propuesta de modificación por parte de la instancia evaluadora y las recomendaciones de mejora en apego a la MML.
- 4.3. Con base en el análisis y valoración de esta pregunta, se deberá elaborar el **Anexo 1. Afectaciones diferenciadas por grupos de población, territorios y medio ambiente**, con la información de los efectos diferenciados del problema o necesidad en poblaciones o territorios del país.
- 4.4. En caso de que la instancia evaluadora determine, a partir del análisis de la justificación proporcionada por el Pp, así como de fuentes complementarias, que el problema o necesidad pública no tiene efectos diferenciados por poblaciones, territorios del país o medio ambiente, se deberá señalar la respuesta como “**No aplica**” e incluir la justificación correspondiente. En este caso la pregunta no se considerará en la valoración global de la evaluación.
- 4.5. Fuentes de información mínimas a utilizar: diagnóstico; documentos normativos e institucionales que contengan información sobre el problema o necesidad, sus poblaciones y su cuantificación; informes o estudios nacionales e internacionales, fuentes de información y estadísticas oficiales, registros administrativos, entre otros.
- 4.6. La respuesta a esta pregunta deberá ser consistente con las respuestas de las preguntas: 2, 5, 7, 8 y 11 a 17.

**5. ¿El análisis del problema o necesidad pública identifica las causas y efectos del problema o necesidad pública que atiende considerando las siguientes características?**

**Criterios de valoración:**

- a) Es resultado directo de las principales **causas** identificadas en el análisis de la problemática.
- b) Se vincula directamente con los principales **efectos** identificados en el análisis de la problemática.
- c) Existe **lógica causal** entre sus causas y efectos, incluyendo aquellas causas que no son atribución directa del Pp, pero inciden directamente en el problema público.
- d) Presenta un análisis diferenciado de las causas y efectos de la problemática por grupos de población, territorios o medio ambiente o, en su caso, la justificación de por qué no aplica en la pregunta 4.

**Respuesta:**

- **Sin evidencia.** Seleccionar el nivel 0. Atender el numeral 5.1, 5.3 y 5.4 de la sección de “Consideraciones”.
- **Con evidencia.** Seleccionar un nivel partiendo de los criterios de la tabla siguiente y justificar la respuesta atendiendo los numerales 5.2 a 5.4 de la sección de “Consideraciones”.

Nivel	Criterios
	El análisis del problema o necesidad pública cuenta con:
0	<b>Ninguno</b> de los criterios de valoración.
1	<b>Uno</b> de los criterios de valoración.
2	<b>Dos</b> de los criterios de valoración.
3	<b>Tres</b> de los criterios de valoración.
4	<b>Cuatro</b> de los criterios de valoración.

**Consideraciones:**

- 5.1. A partir del análisis y valoración de las preguntas anteriores, se deberá elaborar el Árbol del Problema del Pp, identificando las causas y efectos del problema público propuesto en la pregunta 2, numeral 2.1, tomando como base la estructura del **Anexo 2. Árbol del Problema**, y en apego a lo establecido en la Guía MIR y la Guía Indicadores. Dicha propuesta deberá incluirse y justificarse en la respuesta y cumplir con los criterios de valoración.
- 5.2. En la respuesta se deberá incluir la justificación y análisis de cada uno de los criterios considerados en la pregunta, así como el registro del árbol del problema en el **Anexo 2. Árbol del Problema**. En caso de que la instancia evaluadora identifique áreas de mejora, deberá incluir su propuesta de modificación tomando como base la estructura del **Anexo 2. Árbol del Problema** y en apego a lo establecido en la Guía MIR y la Guía Indicadores.
- 5.3. Fuentes de información mínimas a utilizar: diagnóstico; documentos normativos e institucionales que contengan información sobre el problema o necesidad, sus poblaciones y su cuantificación; informes o estudios nacionales e internacionales, fuentes de información y estadísticas oficiales, registros administrativos, entre otros.
- 5.4. La respuesta a esta pregunta deberá ser consistente con las respuestas de las preguntas: 2, 3, 4 y la sección III. Diseño de la propuesta de atención.

**Sección III. Diseño de la propuesta de atención**

**a. Objetivos**

**6. ¿El objetivo central del Pp cuenta con las características señaladas a continuación?**

**Criterios de valoración:**

- a) Identifica a la población objetivo del Pp, es decir, aquella que presenta el problema o necesidad pública que el Pp tiene planeado atender y que cumple con los criterios de elegibilidad.
- b) Identifica el cambio que el Pp busca generar en la población objetivo.
- c) Es único, es decir, no se definen múltiples objetivos.
- d) Corresponde a la solución del problema o necesidad pública que origina la acción gubernamental.

**Respuesta:**

- **Sin evidencia.** Seleccionar nivel el 0 y atender los numerales 6.1, 6.3 y 6.4 de la sección de “Consideraciones”.
- **Con evidencia.** Seleccionar un nivel partiendo de los criterios de la tabla siguiente y justificar la respuesta atendiendo los numerales 6.2 a 6.4 de la sección de “Consideraciones”.

Nivel	Criterios
	El objetivo central del Pp cuenta con:
0	<b>Ninguno</b> de los criterios de valoración.
1	<b>Uno</b> de los criterios de valoración.
2	<b>Dos</b> de los criterios de valoración.
3	<b>Tres</b> de los criterios de valoración.
4	<b>Cuatro</b> de los criterios de valoración.

**Consideraciones:**

- 6.1. A partir de la propuesta de *problema público* de la pregunta 2, numeral 2.1, la instancia evaluadora elaborará una propuesta de *objetivo central*, en apego a la MML. En la respuesta se deberá incluir la justificación y análisis de cada uno de los criterios considerados en la pregunta.
- 6.2. En la respuesta se deberá incluir la justificación y análisis de cada uno de los criterios considerados en la pregunta; así como, en su caso, la propuesta de modificación por parte de la instancia evaluadora y las recomendaciones de mejora en apego a la MML.
- 6.3. Fuentes de información mínimas a utilizar: diagnóstico; documentos normativos e institucionales que contengan información sobre el problema o necesidad, su población objetivo y su cuantificación; informes o estudios nacionales e internacionales, fuentes de información y estadísticas oficiales, registros administrativos, entre otros.
- 6.4. La respuesta a esta pregunta deberá ser consistente con las respuestas de las preguntas: 2, 5 y la sección III. Diseño de la propuesta de atención.

**b. Bienes y Servicios**

**7. ¿El diseño del Pp contiene los bienes y/o servicios suficientes y necesarios para alcanzar el objetivo central del Pp, considerando su factibilidad normativa, técnica y presupuestaria?**

**Respuesta:**

- **Sin evidencia.** Seleccionar el nivel 0 y atender los numerales 7.1, 7.3 y 7.4 de la sección de “Consideraciones”.
- **Con evidencia.** Seleccionar un nivel partiendo de los criterios de la tabla siguiente y justificar la respuesta atendiendo los numerales 7.2 a 7.4 de la sección de “Consideraciones”.

Nivel	Criterios
0	Ningún bien o servicio cumple con los criterios de valoración.
1	Al menos un bien o servicio corresponde a la solución de una o varias de las causas del problema central identificado.
2	Además del criterio anterior, al menos un bien o servicio es necesario para el logro del objetivo central del Pp (el objetivo no podría lograrse sin ese elemento).
3	Además de los dos criterios anteriores, al menos un bien o servicio es factible de entregar considerando sus características técnicas, el marco normativo y de operación del Pp, así como su presupuesto.
4	Además de los tres criterios anteriores, en su conjunto, los bienes y servicios contribuyen de manera relevante a alcanzar el objetivo central del Pp (considerando factores externos al Pp, no falta o sobra ningún elemento).

**Consideraciones:**

- 7.1. A partir del análisis y valoración de las preguntas anteriores, se deberá presentar o elaborar el Árbol de Objetivos del Pp, identificando los medios y fines para lograr el *objetivo central* propuesto en la pregunta 6, numeral 6.1, tomando como base la estructura del **Anexo 3. Árbol de Objetivos** y en apego a lo establecido en la Guía MIR y la Guía Indicadores. Dicha propuesta deberá incluirse y justificarse en la respuesta y cumplir con los criterios de valoración.
- 7.2. En la respuesta se deberá incluir la justificación y análisis de cada uno de los criterios considerados en la pregunta, así como el registro del árbol de objetivos en el **Anexo 3. Árbol de Objetivos**. En caso de que la instancia evaluadora identifique áreas de mejora, deberá incluir su propuesta de modificación tomando como base la estructura del **Anexo 3. Árbol de Objetivos** y en apego a lo establecido en la Guía MIR y la Guía Indicadores.
- 7.3. Fuentes de información mínimas a utilizar: diagnóstico del Pp; documentos normativos e institucionales que contengan información sobre el problema o necesidad, su población y su cuantificación; informes o estudios nacionales e internacionales, fuentes de información oficial, registros administrativos, entre otros.
- 7.4. La respuesta a esta pregunta deberá ser consistente con las respuestas de las preguntas: 2, 3, 4, 5 y la sección III. Diseño de la propuesta de atención.

**c. Poblaciones**

**8. ¿Las poblaciones potencial, objetivo y atendida del Pp se encuentran correctamente identificadas?**

**Criterios de valoración:**

- a) El Pp identifica a la población total que presenta el problema público o necesidad que justifica su existencia (población potencial).
- b) El Pp identifica a la población que tiene planeado atender para cubrir la población potencial y que es elegible para su atención (población objetivo).
- c) El Pp identifica a la población atendida en un ejercicio fiscal y ésta corresponde a un subconjunto o totalidad de la población objetivo (población atendida).
- d) Las poblaciones potencial, objetivo y atendida son consistentes entre los diversos documentos estratégicos del programa, por ejemplo: diagnóstico, documento normativo, lineamientos operativos, Instrumento de Seguimiento del Desempeño, entre otros.

**Respuesta:**

- **Sin evidencia.** Seleccionar nivel 0 y atender los numerales 8.1, 8.4 y 8.5 de la sección de “Consideraciones”.
- **Con evidencia.** Seleccionar un nivel partiendo de los criterios de la tabla siguiente y justificar la respuesta atendiendo los numerales 8.2 a 8.5 de la sección de “Consideraciones”.

Nivel	Criterios
	Las poblaciones cuentan con:
0	<b>Ninguno</b> de los criterios de valoración.
1	<b>Uno</b> de los criterios de valoración.
2	<b>Dos</b> de los criterios de valoración.
3	<b>Tres</b> de los criterios de valoración.
4	<b>Cuatro</b> de los criterios de valoración.

**Consideraciones:**

- 8.1. La respuesta a esta pregunta se realizará con base en la valoración de la población objetivo identificada en el Árbol del Problema (Anexo 2), así como del Árbol de Objetivos (Anexo 3) y atendiendo a los numerales considerados en esta sección. Se deberá verificar que la población identificada en el problema público coincida con la población identificada en el objetivo central del Pp, correspondiente a las preguntas 2 y 6 de estos TdR.
- 8.2. En la respuesta se deberá indicar si cada una de las poblaciones identificadas se encuentran delimitadas, permiten su cuantificación y su verificación empírica, e incluir la justificación y análisis de cada uno de los criterios considerados en la pregunta en apego a la MML.
- 8.3. En la respuesta se incluirá la definición de las poblaciones potencial, objetivo y atendida, así como, en su caso, la propuesta de modificación por parte de la instancia evaluadora y las recomendaciones de mejora en apego a la MML. Adicionalmente, en la respuesta se deberá identificar la población beneficiada de manera indirecta por la entrega de bienes y/o servicios del Pp, cuando así aplique.
- 8.4. Fuentes de información mínimas a utilizar: diagnóstico; documentos normativos e institucionales que contengan información sobre el problema o necesidad, sus poblaciones y su cuantificación; informes o estudios nacionales e internacionales, fuentes de información y estadísticas oficiales, registros administrativos, entre otros.
- 8.5. La respuesta a esta pregunta deberá ser consistente con las respuestas de las preguntas: 2, 4, 5, la sección III. Diseño de la propuesta de atención y la sección IV. Diseño operativo.

**d. Experiencias de atención**

**9. ¿Existe justificación teórica o empírica documentada que sustente el tipo de intervención que el Pp lleva a cabo?**

**Respuesta:**

- **Sin evidencia.** Seleccionar el nivel 0 y atender los numerales 9.1, 9.3 y 9.4 de la sección de “Consideraciones”.
- **Con evidencia.** Seleccionar un nivel partiendo de los criterios de la tabla siguiente y justificar la respuesta atendiendo los numerales 9.2 a 9.4 de la sección de “Consideraciones”.

Nivel	Criterios
	La justificación teórica o empírica que sustenta el tipo de intervención:
0	<b>No cumple</b> con los criterios de valoración.
1	Se desprende del <b>análisis documentado</b> (estudios, investigaciones, estadísticas oficiales, etc.) de experiencias de atención en el ámbito local, nacional o internacional.
2	Además del criterio anterior, presenta el <b>análisis de resultados, obstáculos o retos</b> que han encontrado los programas o experiencias de atención identificados.
3	Además de los dos criterios anteriores, presenta evidencia que valida el <b>mecanismo causal</b> que sustenta el diseño del Pp, es decir, la relación entre las causas y el problema central identificado en el Árbol del problema.
4	Además de los tres criterios anteriores, presenta evidencia de <b>efectos positivos</b> atribuibles a los componentes, tipos de apoyo, bienes y/o servicios del Pp.

**Consideraciones:**

- 9.1. La instancia evaluadora deberá analizar el tipo de intervención del Pp, con base en el Árbol del Problema (Anexo 2), así como el Árbol de Objetivos (Anexo 3) y presentar brevemente la información que se solicita en cada uno de los criterios de esta pregunta, así como, en su caso, la propuesta de modificación por parte de la instancia evaluadora a partir de los hallazgos identificados y las recomendaciones que permitan mejorar el diseño del Pp. Asimismo, deberán especificar los criterios para los cuales no se identifique evidencia teórica o empírica.
- 9.2. El análisis de esta pregunta deberá realizarse con base en la estructura analítica que se deriva del Árbol del Problema (Anexo 2) y Árbol de Objetivos (Anexo 3). En la respuesta se deberá incluir la justificación y el análisis de cada uno de los criterios considerados en la pregunta; así como, en su caso, la propuesta de modificación por parte de la instancia evaluadora a partir de los hallazgos identificados y las recomendaciones que permitan mejorar el diseño del Pp.
- 9.3. Fuentes de información mínimas a utilizar: diagnóstico; documentos normativos e institucionales que contengan información sobre el tipo de intervención seleccionada por el Pp; informes o estudios nacionales e internacionales, fuentes de información y estadísticas oficiales, registros administrativos, entre otros.
- 9.4. La respuesta a esta pregunta deberá ser consistente con las respuestas a las preguntas: 2, 3, 4, 5 y la sección III. Diseño de la propuesta de atención.

**e. Selección de alternativas**

**10. ¿El diseño del Pp se considera una alternativa óptima de intervención para atender el problema o necesidad pública que justifica la existencia del Pp?**

**Respuesta:**

Seleccionar un nivel partiendo de los criterios de la tabla siguiente y justificar la respuesta atendiendo la sección de “Consideraciones”.

Nivel	Respuesta
0	La instancia evaluadora considera que el diseño del Pp <b>no</b> es una alternativa óptima de intervención.
2	La instancia evaluadora considera que el diseño del Pp <b>sí</b> es una alternativa óptima de intervención, con áreas de oportunidad en sus elementos clave: población, bienes y/o servicios, mecánica operativa.
4	La instancia evaluadora considera que el diseño del Pp <b>sí</b> es una alternativa óptima de intervención.

**Consideraciones:**

- 10.1. Si la instancia evaluadora considera que el diseño del Pp no es una alternativa óptima de intervención (nivel 0), o que ésta cuenta con áreas de mejora (nivel 2), deberá justificar la respuesta en términos de eficiencia y eficacia. Asimismo, se deberá presentar una propuesta concreta de mejora de la intervención que corrija las debilidades identificadas en el diseño actual del Pp, con base en el análisis realizado en el apartado de experiencia de atención (pregunta 9).
- 10.2. El análisis de esta pregunta deberá realizarse con base en la propuesta de Árbol del Problema (Anexo 2) y Árbol de Objetivos (Anexo 3).
- 10.3. Si la instancia evaluadora considera que el diseño del Pp sí es una alternativa óptima de intervención, en la respuesta se deberá argumentar por qué el diseño del Pp resulta el más efectivo y eficaz para resolver el problema o necesidad pública identificada.
- 10.4. Fuentes de información mínimas a utilizar: diagnóstico; documentos normativos e institucionales que contengan información sobre el tipo de intervención seleccionada por el Pp; informes o estudios nacionales e internacionales, fuentes de información y estadísticas oficiales, registros administrativos, entre otros.
- 10.5. La respuesta a esta pregunta deberá ser consistente con las respuestas a las preguntas: 2, 3, 4, 5 la sección III. Diseño de la propuesta de atención.

**Sección IV. Diseño operativo**

**a. Cobertura**

**11. ¿El Pp cuenta con una estrategia de cobertura documentada para la atención de sus poblaciones potencial y objetivo?**

**Criterios de valoración:**

- a) Cuantifica la evolución de las poblaciones potencial y objetivo para al menos los próximos tres años.
- b) Considera el presupuesto que requiere el Pp para atender a su población objetivo para al menos los tres próximos años.
- c) Especifica metas de cobertura anuales para el plazo que se haya definido y los criterios con los que se establecen las metas son claros.
- d) Con el diseño actual del Pp es posible alcanzar las metas de cobertura definidas (metas factibles).

**Respuesta:**

- **Sin evidencia.** Seleccionar el nivel 0 y atender los numerales 11.1, 11.3 y 11.4 de la sección de “Consideraciones”.
- **Con evidencia.** Seleccionar un nivel partiendo de los criterios de la tabla siguiente y justificar la respuesta atendiendo los numerales 11.2 a 11.4 de la sección de “Consideraciones”.

Nivel	Criterios
	La estrategia de cobertura cuenta con:
0	<b>Ninguno</b> de los criterios de valoración.
1	<b>Uno</b> de los criterios de valoración.
2	<b>Dos</b> de los criterios de valoración.
3	<b>Tres</b> de los criterios de valoración.
4	<b>Cuatro</b> de los criterios de valoración.

**Consideraciones:**

- 11.1. La instancia evaluadora deberá proponer una estrategia de cobertura considerando los elementos del diseño del Pp analizados en las preguntas previas, así como la información del presupuesto, con base en el **Anexo 4. Estrategia de Cobertura**, y considerando los criterios de valoración establecidos.
- 11.2. En la respuesta se deberá incluir la justificación y el análisis de cada uno de los criterios considerados en la pregunta, así como, en su caso, la propuesta de modificación por parte de la instancia evaluadora y las recomendaciones que permitan el cumplimiento de los criterios y/o la mejora de la estrategia de cobertura del Pp. Dicha propuesta de mejora deberá registrarse en el **Anexo 4. Estrategia de Cobertura**.
- 11.3. Fuentes de información mínimas a utilizar: estrategia de cobertura del Pp o documentos de planeación estratégica e institucional.
- 11.4. La respuesta a esta pregunta deberá ser consistente con las respuestas de las preguntas: 8 y la sección IV. Diseño operativo.

**b. Criterios de elegibilidad**

**12. ¿El Pp cuenta con criterios de elegibilidad documentados para la selección de su población objetivo y estos cumplen con las siguientes características?**

**Criterios de valoración:**

- a) Son congruentes con la identificación, definición y delimitación de la población objetivo.
- b) Se encuentran claramente especificados, es decir, no existe ambigüedad en su redacción.
- c) Se encuentran estandarizados y sistematizados.
- d) Son públicos y accesibles a la población objetivo en un lenguaje claro, sencillo y conciso.

**Respuesta:**

- **Sin evidencia.** Seleccionar el nivel 0 y atender los numerales 12.1, 12.3 y 12.4 de la sección de “Consideraciones”.
- **Con evidencia.** Seleccionar un nivel partiendo de los criterios de la tabla siguiente y justificar la respuesta atendiendo los numerales 12.2 a 12.4 la sección de “Consideraciones”.

Nivel	Criterios
	Los criterios de elegibilidad cuentan con:
0	<b>Ninguno</b> de los criterios de valoración.
1	<b>Uno</b> de los criterios de valoración.
2	<b>Dos</b> de los criterios de valoración.
3	<b>Tres</b> de los criterios de valoración.
4	<b>Cuatro</b> de los criterios de valoración.

**Consideraciones:**

- 12.1. La instancia evaluadora deberá proponer criterios de elegibilidad mínimos para la selección de la población objetivo del Pp, considerando los elementos del diseño del programa analizados en las preguntas previas y considerando los criterios de valoración establecidos en esta pregunta.
- 12.2. En la respuesta se deberá incluir la justificación y el análisis de cada uno de los criterios considerados en la pregunta; así como, en su caso, las áreas de mejora identificadas en los criterios de elegibilidad, la propuesta de modificación que se deriven de los hallazgos realizados y las recomendaciones que permitan el cumplimiento y/o la mejora de los criterios de valoración.
- 12.3. Fuentes de información mínimas a utilizar: documento normativo (políticas o lineamientos operativos o documento homólogo), manuales de procedimientos, documentos institucionales, entre otros.
- 12.4. La respuesta a esta pregunta deberá ser consistente con las respuestas de las preguntas: 8 y la sección IV. Diseño operativo.

**13. ¿El Pp establece criterios de elegibilidad diferenciados o criterios de priorización para la selección de grupos poblacionales, territoriales del país o, en su caso, acciones para la conservación del medio ambiente?**

**Respuesta:**

- **Sin evidencia.** En caso de que en la pregunta 4 de estos TdR la instancia evaluadora haya identificado que el problema o necesidad pública no tiene efectos diferenciados por poblaciones, territorios del país o medio ambiente, se deberá señalar la respuesta como “No aplica” e incluir la justificación correspondiente. En este caso la pregunta no se considerará en la valoración global de la evaluación.
- **Con evidencia.** Se deberá seleccionar un nivel partiendo de los criterios de la tabla siguiente y justificar la respuesta atendiendo la sección de “Consideraciones”.

Nivel	Respuesta
0	El Pp <b>no</b> considera criterios diferenciados o prioritarios para la selección de grupos poblacionales, territorios del país o, en su caso, acciones para la conservación del medio ambiente.
4	El Pp <b>sí</b> considera criterios diferenciados o prioritarios para la selección de grupos poblacionales, territorios del país o, en su caso, acciones para la conservación del medio ambiente.

**Consideraciones:**

- 13.1. En la respuesta se deberán indicar los grupos o regiones con afectaciones diferenciadas del problema público que busca atender el Pp con base en la respuesta a la pregunta 4 y valorar, en cada caso, la pertinencia del criterio de elegibilidad diferenciado o prioritario establecido por el Pp.
- 13.2. Se deberá incluir la justificación y el análisis de cada uno de los criterios considerados en la pregunta; así como, en su caso, las áreas de mejora identificadas en los criterios de elegibilidad diferenciados o prioritarios, la propuesta de modificación por parte de la instancia evaluadora y las recomendaciones que permitan el cumplimiento y/o la mejora de los criterios.
- 13.3. Fuentes de información mínimas a utilizar: documento normativo (políticas o lineamientos operativos o documento homólogo), manuales de procedimientos, documentos institucionales, entre otros.
- 13.4. La respuesta a esta pregunta deberá ser consistente con las respuestas de las preguntas: 4, 8 y la sección IV. Diseño operativo.

**c. Mecanismos de solicitud y entrega de bienes y/o servicios**

**14. ¿El Pp cuenta con procedimientos para recibir, registrar y dar trámite a las solicitudes de los bienes y/o servicios que genera, están documentados y cumplen con las siguientes características?**

**Criterios de valoración:**

- a) Consideran y se adaptan a las características de la población objetivo.
- b) Identifican y definen plazos para cada procedimiento, así como datos de contacto para atención.
- c) Presentan y describen los requisitos y formatos necesarios para cada procedimiento.
- d) Son públicos y accesibles a la población objetivo en un lenguaje claro, sencillo y conciso.

**Respuesta:**

- **Sin evidencia.** Seleccionar el nivel 0 y atender los numerales 14.1, 14.3 y 14.4 de la sección de “Consideraciones”.
- **Con evidencia.** Seleccionar un nivel partiendo de los criterios de la tabla siguiente y justificar la respuesta atendiendo los numerales 14.2 a 14.4 de la sección de “Consideraciones”.

Nivel	Criterios
0	<b>Ninguno</b> de los criterios de valoración.
1	<b>Uno</b> de los criterios de valoración.
2	<b>Dos</b> de los criterios de valoración.
3	<b>Tres</b> de los criterios de valoración.
4	<b>Cuatro</b> de los criterios de valoración.

**Consideraciones:**

- 14.1. La instancia evaluadora deberá llevar a cabo un análisis cualitativo, con la participación de la Unidad(es) Responsable(s) de la operación del Pp y elaborará, con base en los hallazgos, el o los flujogramas de los procedimientos para recibir, registrar y dar trámite a las solicitudes de apoyo que se haya identificado, a partir del **Anexo 5. Mecanismo de solicitud**, considerando los criterios de valoración establecidos en esta pregunta.
- 14.2. En la respuesta se deberá incluir la justificación y el análisis de cada uno de los criterios considerados en la pregunta; así como, en su caso, las áreas de mejora identificadas en los procedimientos para recibir, registrar y dar trámite a las solicitudes de apoyo, las recomendaciones y la propuesta de modificación por parte de la instancia evaluadora que permitan el cumplimiento de los criterios de valoración. Dicho procedimiento deberá registrarse en el **Anexo 5. Mecanismo de solicitud**.
- 14.3. Fuentes de información mínimas a utilizar: documento normativo (políticas o lineamientos operativos o documento homólogo), manuales de procedimientos, documentos institucionales, entre otros.
- 14.4. La respuesta a esta pregunta deberá ser consistente con las respuestas de las preguntas: 7, 8 y la sección IV. Diseño operativo.

**15. ¿El Pp cuenta con procedimientos para la entrega de los bienes y/o servicios documentados que cumplen con las siguientes características?**

**Criterios de valoración:**

- a) Consideran y se adaptan a las características de la población objetivo.
- b) Identifican y definen plazos para cada procedimiento, así como datos de contacto para la atención al público.
- c) Presentan y describen los requisitos y formatos necesarios para el procedimiento.
- d) Son públicos y accesibles a la población objetivo en un lenguaje claro, sencillo y conciso.

**Respuesta:**

- **Sin evidencia.** Seleccionar el nivel 0 y atender los numerales 15.1, 15.3 y 15.4 de la sección de “Consideraciones”.
- **Con evidencia.** Seleccionar un nivel partiendo de los criterios de la tabla siguiente y justificar la respuesta atendiendo los numerales 15.2 a 15.4 de la sección de “Consideraciones”.

Nivel	Criterios
	Los criterios de selección cuentan con:
0	<b>Ninguno</b> de los criterios de valoración.
1	<b>Uno</b> de los criterios de valoración.
2	<b>Dos</b> de los criterios de valoración.
3	<b>Tres</b> de los criterios de valoración.
4	<b>Cuatro</b> de los criterios de valoración.

**Consideraciones:**

- 15.1. La instancia evaluadora deberá llevar a cabo un análisis cualitativo con la participación de la(s) Unidad(es) Responsable(s) de la operación del Pp y elaborará, con base en los hallazgos, el flujograma de procedimientos para la entrega de los bienes y/o servicios que se haya identificado, a partir del **Anexo 6. Mecanismo de entrega**, considerando los criterios de valoración establecidos en esta pregunta.
- 15.2. En la respuesta se deberá incluir la justificación y el análisis de cada uno de los criterios considerados en la pregunta; así como, en su caso, las áreas de mejora identificadas en los procedimientos para entrega de los bienes y/o servicios, las recomendaciones y las propuestas de modificación por parte de la instancia evaluadora que permitan el cumplimiento de los criterios de valoración. Dicho procedimiento deberá registrarse en el **Anexo 6. Mecanismo de entrega**.
- 15.3. Fuentes de información mínimas a utilizar: documento normativo (políticas o lineamientos operativos o documento homólogo), manuales de procedimientos, documentos institucionales, entre otros.
- 15.4. La respuesta a esta pregunta deberá ser consistente con las respuestas de las preguntas: 7, 8 y la sección IV. Diseño operativo.

**16. ¿El Pp establece procedimientos diferenciados o prioritarios para la atención de grupos poblacionales, territorios del país, sobre los que ha identificado afectaciones diferenciadas del problema que busca atender o, en su caso, para la conservación del medio ambiente?**

**Respuesta:**

- **Sin evidencia.** En caso de que en la pregunta 4 de estos TdR la instancia evaluadora haya identificado que el problema o necesidad pública no tiene efectos diferenciados por poblaciones, territorios del país o medio ambiente, se deberá señalar la respuesta como “No aplica” e incluir la justificación correspondiente. En este caso, la pregunta no se considerará en la valoración global de la evaluación.
- **Con evidencia.** Se deberá seleccionar un nivel partiendo de los criterios de la tabla siguiente y justificar la respuesta atendiendo la sección de “Consideraciones”.

Nivel	Respuesta
0	El Pp <b>no</b> considera procedimientos diferenciadas para la atención de grupos poblacionales o territorios del país o, en su caso, para la conservación del medio ambiente.
4	El Pp <b>sí</b> considera procedimientos diferenciadas para la atención de grupos poblacionales o territorios del país o, en su caso, para la conservación del medio ambiente.

**Consideraciones:**

- 16.1. En el contexto de la presente pregunta se entenderá por “procedimientos diferenciados o prioritarios para la atención de grupos poblacionales, territorios del país o medio ambiente” a las medidas especiales de carácter temporal implementadas como mecanismos compensatorios que tienen el objetivo de acortar las afectaciones diferenciadas entre estos grupos particulares. Se entenderá por medidas especiales de carácter temporal a cualquier acción afirmativa, acción positiva o medida positiva que sean implementadas por el Pp.
- 16.2. En la respuesta se deberán indicar los grupos o regiones con afectaciones diferenciadas del problema público que busca atender el Pp con base en la respuesta a la pregunta 4 y valorar, en cada caso, la pertinencia de las acciones establecidas por el Pp.
- 16.3. Se deberá incluir la justificación y el análisis de cada uno de los elementos considerados en la pregunta; así como, en su caso, las áreas de mejora identificadas en la propuesta de modificación por parte de la instancia evaluadora y las recomendaciones que permitan el cumplimiento y/o la mejora de los criterios.
- 16.4. Fuentes de información mínimas a utilizar: documento normativo (políticas o lineamientos Operativos o documento homólogo), manuales de procedimientos, documentos institucionales, entre otros.
- 16.5. La respuesta a esta pregunta deberá ser consistente con las respuestas de las preguntas: 4, 8 y la sección IV. Diseño operativo.

**d. Padrón**

**17. ¿El Pp cuenta con información documentada que permite conocer a la población atendida, que cumpla con las siguientes características?**

**Criterios de valoración:**

- a) Incluye características de la población atendida.
- b) Incluye características del tipo de bien o servicio otorgado.
- c) Se encuentra sistematizada<sup>2</sup> y cuenta con mecanismos documentados para su depuración y actualización.
- d) Incluye una clave única por unidad o elemento de la población atendida que permite su identificación en el tiempo.

**Respuesta:**

- **Sin evidencia.** Seleccionar el nivel 0 y atender los numerales 17.1, 17.4 y 17.5 de la sección de “Consideraciones”.
- **Con evidencia.** Seleccionar un nivel partiendo de los criterios de la tabla siguiente y justificar la respuesta atendiendo los numerales 17.2 a 17.5 de la sección de “Consideraciones”.

Nivel	Criterios
	La información cuenta con:
0	<b>Ninguno</b> de los criterios de valoración.
1	<b>Uno</b> de los criterios de valoración.
2	<b>Dos</b> de los criterios de valoración.
3	<b>Tres</b> de los criterios de valoración.
4	<b>Cuatro</b> de los criterios de valoración.

**Consideraciones:**

- 17.1. La instancia evaluadora, con apoyo de la(s) Unidad(es) Responsable(s) de la operación del Pp, registrará la información solicitada en el **Anexo 7. Procedimiento de actualización de la población atendida** y con base en ello, registrará en la respuesta la justificación y el análisis de cada uno de los criterios considerados en la pregunta y, en su caso, las áreas de mejora identificadas y recomendaciones. En caso de identificar que “No aplica”, se deberá incluir en la respuesta, la justificación debidamente sustentada.
- 17.2. En la respuesta se deberá incluir la justificación y el análisis de cada uno de los criterios considerados en la pregunta; así como, en su caso, las áreas de mejora identificadas en la información presentada por el Pp y las recomendaciones que permitan el cumplimiento y/o la mejora de los criterios de valoración.
- 17.3. El procedimiento para la actualización de la base de población atendida y la temporalidad con la que realiza la actualización se debe registrar en el **Anexo 7. Procedimiento de actualización de la población atendida.**
- 17.4. Fuentes de información mínimas a utilizar: base o padrón de población atendida, normatividad interna aplicable al desarrollo de sistemas de información, otras bases de datos y/o sistemas informativos, documento normativo (políticas o lineamientos operativos o documento homólogo), manuales de procedimientos, documentos institucionales, entre otros.
- 17.5. La respuesta a esta pregunta deberá ser consistente con las respuestas de la pregunta 8, así como las preguntas de la sección IV. Diseño operativo.

<sup>2</sup> Se entenderá por **sistematizada** que la información se encuentre en bases de datos y disponible en un sistema informático; por **actualizada**, que el padrón contenga los datos más recientes de acuerdo con la periodicidad definida para el tipo de información; y por **depurada**, que no contenga duplicidades o beneficiarios no vigentes.

**e. Transparencia y rendición de cuentas**

**18. ¿El Pp cuenta con mecanismos de transparencia y rendición de cuentas a través de los cuales pone a disposición del público la información de, por lo menos, los temas que a continuación se señalan?**

**Criterios de valoración:**

- a) Los documentos normativos y/u operativos del Pp.
- b) La información financiera sobre el presupuesto asignado, así como los informes del ejercicio trimestral del gasto.
- c) Los indicadores que permitan rendir cuenta de sus objetivos y resultados, así como las evaluaciones, estudios y encuestas financiados con recursos públicos.
- d) Listado de personas físicas o morales a quienes se les asigne recursos públicos.

**Respuesta:**

- **Sin evidencia.** Seleccionar el nivel 0 y atender los numerales 18.1, 18.5 y 18.6 de la sección de “Consideraciones”.
- **Con evidencia.** Seleccionar un nivel partiendo de los criterios de la tabla siguiente y justificar la respuesta atendiendo los numerales 18.2 a 18.6 de la sección de “Consideraciones”.

Nivel	Criterios
	La información cuenta con:
0	<b>Ninguno</b> de los criterios de valoración.
1	<b>Uno</b> de los criterios de valoración.
2	<b>Dos</b> de los criterios de valoración.
3	<b>Tres</b> de los criterios de valoración.
4	<b>Cuatro</b> de los criterios de valoración.

**Consideraciones:**

- 18.1. En la respuesta, la instancia evaluadora argumentará los hallazgos derivados de este análisis y deberá emitir recomendaciones que permitan el cumplimiento de lo mandatado en la Ley General de Transparencia y Acceso a la Información Pública, Ley de Transparencia y Acceso a la Información Pública del Estado de Sinaloa y demás disposiciones aplicables en materia de transparencia y rendición de cuentas.
- 18.2. En la respuesta se deberá valorar y argumentar si la información correspondiente a cada criterio de valoración es pública, accesible, confiable, verificable, veraz, oportuna, se encuentra redactada en un lenguaje sencillo y, en la medida de lo posible, es accesible a personas con discapacidad y se encuentre traducida a lenguas indígenas, en términos de lo que establece la Ley General de Transparencia y Acceso a la Información Pública y la Ley de Transparencia y Acceso a la Información Pública del Estado de Sinaloa.
- 18.3. En la respuesta se deberán incluir los hallazgos, la justificación y el análisis de cada uno de los criterios de valoración y, en su caso, las áreas de mejora identificadas y recomendaciones que permitan el cumplimiento de las disposiciones aplicables; así como las ligas electrónicas de difusión de los documentos identificados.
- 18.4. En caso de que alguno de los criterios de valoración no aplique al Pp evaluado derivado de sus facultades, atribuciones, funciones u objeto social, deberá justificarse. En este caso, el o los criterios que no apliquen se considerarán como “cumplido” para términos de la selección del nivel de esta respuesta.

- 18.5. Fuentes de información mínimas a utilizar: documento normativo (políticas o lineamientos Operativos o documento homólogo), manuales de procedimientos, documentos institucionales, documentos y reportes financieros, evaluaciones, Instrumento de Seguimiento del Desempeño, solicitudes de información, recursos de revisión, resoluciones, entre otros.
- 18.6. La respuesta a esta pregunta debe ser consistente con las respuestas a las preguntas de la sección IV. Diseño operativo.

**19. ¿El Pp cuenta con mecanismos para fomentar los principios de gobierno abierto, la participación ciudadana, la accesibilidad y la innovación tecnológica?**

**Criterios de valoración:**

- a) El Pp cuenta con procedimientos para recibir y dar trámite a las solicitudes de información.
- b) El Pp establece mecanismos de participación ciudadana en procesos de toma de decisiones.
- c) El Pp promueve la generación, documentación y publicación de la información en formatos abiertos y accesibles.
- d) El Pp fomenta el uso de tecnologías de la información para garantizar la transparencia, el derecho de acceso a la información y su accesibilidad.

**Respuesta:**

- **Sin evidencia.** Seleccionar el nivel 0 y atender los numerales 19.1, 19.4 y 19.5 de la sección de “Consideraciones”.
- **Con evidencia.** Seleccionar un nivel partiendo de los criterios de la tabla siguiente y justificar la respuesta atendiendo los numerales 19.2 a 19.5 de la sección de “Consideraciones”.

Nivel	Criterios
	La información cuenta con:
0	<b>Ninguno</b> de los criterios de valoración.
1	<b>Uno</b> de los criterios de valoración.
2	<b>Dos</b> de los criterios de valoración.
3	<b>Tres</b> de los criterios de valoración.
4	<b>Cuatro</b> de los criterios de valoración.

**Consideraciones:**

- 19.1. En la respuesta, la instancia evaluadora argumentará los hallazgos derivados de este análisis y deberá emitir recomendaciones que permitan el cumplimiento de lo mandatado en la Ley General de Transparencia y Acceso a la Información Pública, Ley de Transparencia y Acceso a la Información Pública del Estado de Sinaloa y demás disposiciones aplicables en materia de gobierno abierto, participación ciudadana, accesibilidad y la innovación tecnológica.
- 19.2. Para la valoración de cada criterio se deberán considerar las disposiciones y definiciones que establece la Ley General de Transparencia y Acceso a la Información Pública y la Ley de Transparencia y Acceso a la Información Pública del Estado de Sinaloa.
- 19.3. En la respuesta se deberán incluir los hallazgos, la justificación y el análisis de cada uno de los criterios de valoración y, en su caso, las áreas de mejora identificadas y recomendaciones que permitan el cumplimiento de las disposiciones aplicables.
- 19.4. Fuentes de información mínimas a utilizar: documento normativo (políticas o lineamientos operativos o documento homólogo), manuales de procedimientos, documentos institucionales, documentos y reportes financieros, evaluaciones, Instrumento de Seguimiento del Desempeño, solicitudes de información, recursos de revisión, resoluciones, entre otros.
- 19.5. La respuesta a esta pregunta debe ser consistente con las respuestas a las preguntas de la sección IV. Diseño operativo.

**f. Presupuesto**

**20. ¿El Pp identifica y cuantifica los gastos que se realizan para generar los bienes y/o los servicios que ofrece, y cumplen con los siguientes criterios?**

**Criterios de valoración:**

- a) Desglosa el presupuesto por capítulo de gasto y fuente de financiamiento.
- b) Presenta estimaciones presupuestarias en el corto plazo.
- c) Estima el gasto unitario, como gastos totales/población atendida.
- d) Existe coherencia entre los capítulos de gasto y las características de las actividades que realiza y los bienes y/o servicios que entrega.

**Respuesta:**

- **Sin evidencia.** Seleccionar el nivel 0 y atender los numerales 20.1, 20.5 y 20.6 de la sección de “Consideraciones”.
- **Con evidencia.** Seleccionar un nivel partiendo de los criterios de la tabla siguiente y justificar la respuesta atendiendo los numerales 20.2 a 20.6 de la sección de “Consideraciones”.

Nivel	Criterios
	El Pp cuenta con:
0	<b>Ninguno</b> de los criterios de valoración.
1	<b>Uno</b> de los criterios de valoración.
2	<b>Dos</b> de los criterios de valoración.
3	<b>Tres</b> de los criterios de valoración.
4	<b>Cuatro</b> de los criterios de valoración.

**Consideraciones:**

- 20.1 En la respuesta, la instancia evaluadora, con apoyo de la(s) Unidad(es) Responsable(s) de la operación del Pp, registrará la información solicitada en el **Anexo 8. Presupuesto** y con base en ello, registrará en la respuesta la justificación y el análisis de cada uno de los criterios considerados en la pregunta y, en su caso, las áreas de mejora identificadas y recomendaciones.
- 20.2 En la respuesta se deberá incluir el análisis y justificación de cada uno de los criterios de valoración; así como, en su caso, las áreas de mejora identificadas y las recomendaciones que permitan el cumplimiento y/o la mejora de los criterios.
- 20.3 En la respuesta se deberá indicar cuánto del presupuesto total representa el apoyo monetario y no monetario otorgado a la población atendida, así como, en su caso, el monto total y relativo de subsidios, transferencias y gastos de inversión.
- 20.4 La respuesta debe explicar brevemente la metodología, las fórmulas de cuantificación y las fuentes de información utilizadas. El desglose de gastos totales y gastos unitarios se deberán registrar en el **Anexo 8. Presupuesto**.
- 20.5 Fuentes de información mínimas a utilizar: documento normativo (políticas o lineamientos Operativos o documento homólogo), documentos y reportes financieros, información contable y el Presupuesto de Egresos, entre otros.
- 20.6 La respuesta a esta pregunta debe ser consistente con las respuestas a las preguntas: 5, 7, 8, 21, y la sección VIII. Instrumento de Seguimiento del Desempeño.

## Sección V. Consistencia programática y normativa

**21. ¿La modalidad presupuestaria del Pp es consistente con el objetivo que éste persigue, con los bienes y/o servicios que genera, con sus actividades sustantivas y, en conjunto, con su mecanismo de intervención?**

### **Respuesta:**

- **No procede valoración cuantitativa.** Se deberá atender la sección de “Consideraciones”.

### **Consideraciones:**

- 21.1. Para la respuesta se deberán analizar y valorar las características específicas de los elementos que componen al diseño del Pp y su correspondencia con la definición de las modalidades presupuestarias establecidas en las disposiciones vigentes emitidas por la SHCP en el marco de la programación y presupuestación del gasto público para el ejercicio fiscal que corresponda.
- 21.2. En la respuesta se deberán justificar los hallazgos de la instancia evaluadora que se deriven del análisis de la modalidad del Pp. En caso de sugerir ajustes a la modalidad del Pp, se deberá presentar la justificación clara y argumentada en los elementos del diseño del Pp que sustenten tal recomendación.
- 21.3. Fuentes de información mínimas a utilizar: diagnóstico; documentos normativos e institucionales que contengan información sobre el problema o necesidad, sus poblaciones y su cuantificación; informes o estudios nacionales e internacionales, fuentes de información y estadísticas oficiales, registros administrativos, entre otros.
- 21.4. La respuesta a esta pregunta deberá ser consistente con las respuestas de las preguntas de la sección III. Diseño de la propuesta de atención.

**22. ¿Los elementos del diseño de la propuesta de atención del Pp (objetivos, bienes y/o servicios generados y poblaciones) se retoman y guardan congruencia entre sus documentos estratégicos, institucionales, normativos y operativos?**

**Respuesta:**

- **Sin evidencia.** Seleccionar el nivel 0 y atender los numerales 22.1, 22.4 y 22.5 de la sección de “Consideraciones”.
- **Con evidencia.** Seleccionar un nivel partiendo de los criterios de la tabla siguiente y justificar la respuesta atendiendo los numerales 22.2 a 22.5 de la sección de “Consideraciones”.

Nivel	Respuesta
0	Ninguno de los documentos estratégicos, institucionales, normativos y operativos del Pp son consistentes con el diseño de la propuesta de atención del Pp.
2	Algunos de los documentos estratégicos, institucionales, normativos y operativos del Pp son consistentes con el diseño de la propuesta de atención del Pp.
4	Todos los documentos estratégicos, institucionales, normativos y operativos del Pp son consistentes con el diseño de la propuesta de atención del Pp.

**Consideraciones:**

- 22.1. En la respuesta, la instancia evaluadora argumentará los hallazgos derivados de este análisis y deberá elaborar una propuesta que, en consenso con la(s) Unidad(es) Responsable(s) de la operación del Pp, permitan verificar la congruencia entre el diseño de la propuesta de atención y los documentos estratégicos, institucionales, normativos y operativos del Pp.
- 22.2. En la respuesta se deberá indicar la existencia de documentos estratégicos, institucionales, normativos y operativos del Pp e identificar cuáles se retoman para el análisis de esta pregunta.
- 22.3. Se deberá incluir la justificación y el análisis del criterio considerado en la pregunta; así como, en su caso, las áreas de mejora para la correcta vinculación de los documentos estratégicos, institucionales, normativos y operativos del Pp con su diseño de la propuesta de atención, la propuesta de modificación por parte de la instancia evaluadora y las recomendaciones que permitan lograr la consistencia normativa del Pp.
- 22.4. Fuentes de información mínimas a utilizar: diagnóstico; documentos normativos e institucionales que contengan información sobre el problema o necesidad, leyes de creación y reglamentos, Instrumento de Seguimiento del Desempeño, documentos de planeación, documentos institucionales, manuales de procedimientos; informes o estudios nacionales e internacionales, fuentes de información y estadísticas oficiales, registros administrativos, entre otros.
- 22.5. La respuesta a esta pregunta deberá ser consistente con las respuestas de la pregunta 26 y de la sección III. Diseño de la propuesta de atención.

**Sección VI. Contribución a objetivos de la planeación del desarrollo local**

**23. ¿El objetivo central del Pp contribuye al cumplimiento de alguno de los objetivos o estrategias que se definen en los programas que se derivan del Plan Municipal de Desarrollo (PMD) vigente?**

**Respuesta:**

- **Sin evidencia.** Seleccionar el nivel 0 y atender los numerales 23.1, 23.4 y 23.5 de la sección de “Consideraciones”.
- **Con evidencia.** Seleccionar un nivel partiendo de los criterios de la tabla siguiente y justificar la respuesta atendiendo los numerales 23.2 a 23.5 de la sección de “Consideraciones”.

Nivel	Respuesta
0	No se identifica contribución.
4	Sí se identifica contribución.

**Consideraciones:**

- 23.1. La instancia evaluadora deberá elaborar una propuesta de alineación del objetivo central del Pp con los objetivos, estrategias y líneas de acción derivados del PMD vigente, a partir del **Anexo 9. Alineación a objetivos de la planeación del desarrollo local**, y considerando la contribución efectiva del logro del objetivo del Pp a su cumplimiento. En la respuesta se deberá justificar la vinculación propuesta.
- 23.2. En la respuesta se deberá incluir el objetivo prioritario y, en su caso, las estrategias prioritarias del PMD vigente al que se vincula el Pp.
- 23.3. En la respuesta se deberá justificar la vinculación establecida; así como, en su caso, las áreas de mejora para su alineación efectiva, la propuesta de modificación por parte de la instancia evaluadora y las recomendaciones que permitan lograr una articulación óptima entre el Pp y los objetivos de planeación del desarrollo local. La valoración deberá registrarse en el **Anexo 9. Alineación a objetivos de la planeación del desarrollo local**.
- 23.4. Fuentes de información mínimas a utilizar: PMD vigente, así como los programas sectoriales, especiales, institucionales, especiales o regionales derivados de éste, Instrumento de Seguimiento del Desempeño del Pp vigente (MIR o FID), documentos normativos o institucionales del Pp.
- 23.5. La respuesta a esta pregunta deberá ser consistente con la respuesta de las preguntas: 6, 22 y 26.

**24. ¿El objetivo central del Pp se vincula con los Objetivos de Desarrollo Sostenible (ODS) de la Agenda 2030?**

**Respuesta:**

- **No procede valoración cuantitativa.** Se deberá atender la sección de “Consideraciones”.

**Consideraciones:**

- 24.1. En la respuesta se deberá analizar y justificar la contribución entre el objetivo central del Pp y los objetivos y metas de los ODS con base en los siguientes criterios:
- Identificar la existencia de coincidencias entre alguna de las Metas de los ODS y el objetivo central del Pp.
  - En caso de encontrarse coincidencias, definir el tipo de vinculación:
    - **Indirecta:** el objetivo central del Pp propicia la generación de condiciones que contribuyen al cumplimiento de la(s) meta(s) de ODS identificada(s), a pesar de no ser su objetivo principal.
    - **Directa:** el objetivo central del Pp contribuye claramente al cumplimiento de la(s) meta(s) ODS identificada(s).
- 24.2. La estructura de análisis de la vinculación del Pp con los objetivos y metas de los ODS se deberá presentar en el **Anexo 10. Alineación a los ODS.**
- 24.3. Fuentes de información mínimas a utilizar: objetivos, metas e indicadores de los ODS de la Agenda 2030, Instrumento de Seguimiento del Desempeño vigente, documentos normativos e institucionales, entre otros.
- 24.4. La respuesta de esta pregunta debe ser consistente con las respuestas de las preguntas: 6, 22 y 26.

## Sección VII. Complementariedades, similitudes y duplicidades

**25. ¿En la Estructura Programática de la APM vigente, se identifican los Pp que sean similares, se complementen o se dupliquen con el Pp evaluado?**

### Respuesta:

- **No procede valoración cuantitativa.** Se deberá atender la sección de “Consideraciones”.

### Consideraciones:

- 25.1. En la respuesta se deberán identificar, describir y justificar, a partir de la revisión documental de los Pp que integran la Estructura Programática de la APM vigente, la existencia de Pp con los que el Pp evaluado presente:
- **Complementariedad:** atienden a una misma población mediante la generación de diferentes bienes y/o servicios para el logro de objetivos con características similares.
  - **Similitud:** se identifican características comunes en el objetivo central que persiguen, pero los bienes y/o servicios que entregan son diferentes, o bien, otorgan bienes y/o servicios con características similares para el logro de objetivos diferenciados.
  - **Duplicidad:** persiguen un mismo objetivo central, mediante la entrega de bienes y/o servicios con características iguales, o bien, se atiende a una misma población mediante el mismo tipo de bien y/o servicio.
- 25.2. El análisis de similitudes, complementariedades o duplicidades se registrarán en el **Anexo 11. Complementariedades, similitudes y duplicidades.**
- 25.3. En la respuesta se deberán presentar los principales hallazgos derivados del análisis, así como recomendaciones claras, justificadas y factibles, especificando los mecanismos concretos para potenciar los resultados de los Pp identificados, considerando la optimización del gasto público en términos de eficiencia y eficacia.
- 25.4. Fuentes de información mínimas a utilizar: Estructura Programática (EP) a emplear para la integración del Presupuesto de Egresos del Municipio vigente, información oficial y pública de los Pp listados en la EP, documentos oficiales, normativos e institucionales, diagnósticos e Instrumento de Seguimiento del Desempeño.
- 25.5. La respuesta de esta pregunta deberá ser consistente con las respuestas a las preguntas: 2, 5, 6, 7 y 8.

**Sección VIII. Instrumento de Seguimiento del Desempeño**

**26. ¿El Instrumento de Seguimiento del Desempeño del Pp, MIR o FID permite obtener información relevante sobre los siguientes elementos de diseño del Pp?**

**Respuesta:**

- **Sin evidencia.** Seleccionar el nivel 0 y atender los numerales 26.1, 26.4 y 26.5 de la sección de “Consideraciones”.
- **Con evidencia.** Seleccionar un nivel partiendo de los criterios de la tabla siguiente y justificar la respuesta atendiendo los numerales 26.2 a 26.5 de la sección de “Consideraciones”.

Nivel	Criterios
0	El Instrumento de Seguimiento del Desempeño <b>no</b> permite obtener información relevante.
1	La gestión de los principales procesos (actividades) del Pp: recursos humanos, financiamiento, la adquisición de insumos, la operación, recepción, registro, supervisión, entre otros.
2	Además de cumplir con el criterio anterior, el Instrumento de Seguimiento de Desempeño del Pp, MIR o FID permite obtener información sobre la generación y/o entrega de los bienes y/o servicios (componentes) del Pp.
3	Además de cumplir con el criterio anterior, el Instrumento de Seguimiento de Desempeño del Pp, MIR o FID permite obtener información sobre la cobertura de la población, medida como la población atendida respecto a la población objetivo del Pp.
4	Además de cumplir con el criterio anterior, el Instrumento de Seguimiento de Desempeño del Pp, MIR o FID permite obtener información sobre el cambio producido en la población objetivo derivado de la ejecución del programa, mediante una variable de resultados (propósito – objetivo central).

**Consideraciones:**

- 26.1. La instancia evaluadora deberá elaborar una propuesta de al menos un indicador del desempeño por cada uno de los criterios de valoración de la pregunta, con base en el diseño del Pp, en específico, con la estructura del Árbol del Problema (Anexo 2) y de Objetivos (Anexo 3); en apego a la MML y las especificaciones de la Guía MIR y la Guía Indicadores que emite la SHCP. Dicha propuesta deberá registrarse en el **Anexo 12. Instrumento de Seguimiento del Desempeño** y justificarse en la respuesta.
- 26.2. Para los casos donde el Instrumento de Seguimiento del Desempeño no cumpla con los criterios, se deberá incluir la propuesta de al menos un indicador del desempeño por cada uno de los criterios de valoración de la pregunta, así como recomendaciones de mejora en apego a la MML y las especificaciones de la Guía MIR y la Guía Indicadores que emite la SHCP. El resumen del análisis que se derive de la valoración de esta pregunta deberá registrarse en el **Anexo 12. Instrumento de Seguimiento del Desempeño**.
- 26.3. En la respuesta se deberá incluir la valoración de cada uno de los criterios con base en el análisis del Instrumento de Seguimiento del Desempeño y los elementos de diseño del Pp. La valoración de cada criterio deberá ser consistente con la estructura del Árbol del Problema (Anexo 2) y de Objetivos (Anexo 3).

- 26.4. Fuentes de información mínimas a utilizar: Instrumento de Seguimiento del Desempeño del Pp, MIR o FID, diagnóstico; documentos normativos e institucionales; informes o estudios nacionales e internacionales, fuentes de información y estadísticas oficiales, registros administrativos, entre otros.
- 26.5. La respuesta a esta pregunta deberá ser consistente con las respuestas de las preguntas: 5, 6, 7, 8, 11, 23 y la sección VIII. Instrumento de Seguimiento del Desempeño.

**27. ¿Los indicadores que integran el Instrumento de Seguimiento del Desempeño del Pp, cumple con los siguientes criterios?**

**Criterios de valoración:**

- a) Es claro, el nombre del indicador es entendible, no presenta ambigüedades.
- b) Es relevante, provee información valiosa sobre aquello que se quiere medir.
- c) Es económico, la información para generar el indicador está disponible a un costo razonable.
- d) Es monitoreable, permite su estimación y verificación independiente.
- e) Es adecuado, provee suficientes bases para medir, evaluar o valorar el desempeño.

**Respuesta:**

- **Sin evidencia.** Seleccionar el nivel y atender el numeral 27.1, 27.4 y 27.5 de la sección de “Consideraciones”.
- **Con evidencia.** Seleccionar un nivel partiendo de los criterios de la tabla siguiente y justificar la respuesta atendiendo los numerales 27.2 a 27.5 de la sección de “Consideraciones”.

Nivel	Criterios
	El indicador:
0	No cumple con los criterios de valoración.
1	Cumple con dos de los criterios de valoración.
2	Cumple con tres de los criterios de valoración.
3	Cumple con cuatro de los criterios de valoración.
4	Cumple con todos los criterios de valoración.

**Consideraciones:**

- 27.1. La instancia evaluadora deberá verificar que la propuesta de indicadores del desempeño elaborada en la pregunta 26 con base en el **Anexo 12. Instrumento de Seguimiento del Desempeño** cumpla con todos los criterios de valoración especificados.
- 27.2. En la respuesta se deberá incluir la valoración de cada uno de los indicadores considerados en el Instrumento de Seguimiento del Desempeño con base en los criterios de valoración de esta pregunta, así como su justificación con base en las disposiciones de la Guía Indicadores que emite la SHCP.
- 27.3. Para los casos donde el indicador no cumpla con alguno de los criterios, se deberá incluir la recomendación de mejora, o bien, la propuesta de un nuevo indicador que cumpla con las características deseadas, en apego a la MML y con base en las especificaciones de la Guía Indicadores que emite la SHCP. El resumen del análisis deberá registrarse en el **Anexo 12. Instrumento de Seguimiento del Desempeño**. La valoración final de la pregunta corresponderá al promedio de los niveles alcanzados de forma individual por cada indicador.
- 27.4. Fuentes de información mínimas a utilizar: Instrumento de Seguimiento del Desempeño del Pp, MIR o FID, diagnóstico; documentos normativos e institucionales; informes o estudios nacionales e

internacionales, fuentes de información y estadísticas oficiales, registros administrativos, entre otros.

27.5. La respuesta a esta pregunta deberá ser consistente con las respuestas de las preguntas: 5, 6, 7, 8, 11, 23 y la sección VIII. Instrumento de Seguimiento del Desempeño.

**28. ¿Los medios de verificación de los indicadores que integran el Instrumento de Seguimiento del Desempeño del Pp, cumplen con los siguientes criterios?**

**Criterios de valoración:**

- a) Presentan el nombre completo del documento donde se encuentra la información.
- b) Incluyen el nombre del área administrativa que genera o publica la información.
- c) Especifican el año o periodo en que se emite el documento y éste coincide con la frecuencia de medición del indicador.
- d) Indican la ubicación física del documento o, en su caso, la liga de la página electrónica donde se encuentra publicada la información.

**Respuesta:**

- **Sin evidencia.** Seleccionar el nivel 0 y atender los numerales 28.1, 28.3 y 28.4 de la sección de “Consideraciones”.
- **Con evidencia.** Seleccionar un nivel partiendo de los criterios de la tabla siguiente y justificar la respuesta atendiendo los numerales 28.2 a 28.4 de la sección de “Consideraciones”.

Nivel	Criterios
	Los medios de verificación de los indicadores cuentan con:
0	<b>Ninguno</b> de los criterios de valoración.
1	<b>Uno</b> de los criterios de valoración.
2	<b>Dos</b> de los criterios de valoración.
3	<b>Tres</b> de los criterios de valoración.
4	<b>Cuatro</b> de los criterios de valoración.

**Consideraciones:**

28.1. La instancia evaluadora deberá verificar que la propuesta de indicadores del desempeño elaborada en la pregunta 26 con base en el **Anexo 12. Instrumento de Seguimiento del Desempeño**, cumpla con todos los criterios de valoración especificados.

28.2. En la respuesta se deberá incluir la valoración de cada uno de los indicadores considerados en el Instrumento de Seguimiento del Desempeño con base en los criterios de valoración de esta pregunta, así como su justificación considerando las disposiciones de la Guía Indicadores que emite la SHCP. En todos los casos, la valoración deberá identificar si los medios de verificación proporcionan la información necesaria para verificar el cálculo del indicador. La valoración final de la pregunta corresponderá al promedio de los niveles alcanzados de forma individual por cada indicador.

28.3. Fuentes de información mínimas a utilizar: Instrumento de Seguimiento del Desempeño del Pp, MIR o FID, diagnóstico; documentos normativos e institucionales; informes o estudios nacionales e internacionales, fuentes de información y estadísticas oficiales, registros administrativos, entre otros.

28.4. La respuesta a esta pregunta deberá ser consistente con las respuestas de las preguntas de la sección VIII. Instrumento de Seguimiento del Desempeño.

**29. ¿Las metas de los indicadores que integran el Instrumento de Seguimiento del Desempeño del Pp, cumplen con los siguientes criterios?**

**Criterios de valoración:**

- a) Se establecen con base en un método de cálculo documentado.
- b) Cuentan con unidad de medida y son congruentes con el sentido del indicador.
- c) Se orientan a la mejora del desempeño, es decir, no son laxas.
- d) Son factibles, considerando la normatividad, los plazos y los recursos humanos, materiales y financieros disponibles.

**Respuesta:**

- **Sin evidencia.** Seleccionar el nivel 0 y atender los numerales 29.1, 29.3 y 29.4 de la sección de “Consideraciones”.
- **Con evidencia.** Seleccionar un nivel partiendo de los criterios de la tabla siguiente y justificar la respuesta atendiendo los numerales 29.2 a 29.4 de la sección de “consideraciones”.

Nivel	Criterios
	Las metas de los indicadores cuentan con:
0	<b>Ninguno</b> de los criterios de valoración.
1	<b>Uno</b> de los criterios de valoración.
2	<b>Dos</b> de los criterios de valoración.
3	<b>Tres</b> de los criterios de valoración.
4	<b>Cuatro</b> de los criterios de valoración.

**Consideraciones:**

- 29.1. A partir de la propuesta de Instrumento de Seguimiento del Desempeño elaborada en la pregunta 26, se deberá indicar la precisión de la metodología de estimación de las metas, así como de la información que utiliza para su construcción. Las metas valoradas deberán ser del ejercicio fiscal evaluado. La valoración final de la pregunta corresponderá al promedio de los niveles alcanzados de forma individual por cada indicador.
- 29.2. En la respuesta se deberá incluir la valoración de cada uno de los indicadores considerados en el Instrumento de Seguimiento del Desempeño con base en los criterios de valoración, así como su justificación y recomendaciones de mejora, considerando las disposiciones de la Guía Indicadores que emite la SHCP. El resultado de la valoración deberá presentarse en el **Anexo 12. Instrumento de Seguimiento del Desempeño**.
- 29.3. Fuentes de información mínimas a utilizar: Instrumento de Seguimiento del Desempeño del Pp, MIR o FID, diagnóstico; documentos normativos e institucionales; informes o estudios nacionales e internacionales, fuentes de información y estadísticas oficiales, registros administrativos, entre otros.
- 29.4. La respuesta a esta pregunta deberá ser consistente con las respuestas de las preguntas: 5, 6, 7, 8, 11, 23 y la sección VIII. Instrumento de Seguimiento del Desempeño.

**Sección IX. Valoración final del diseño del Pp**

**a. Valoración cuantitativa global**

La instancia evaluadora deberá estimar e incluir en este apartado la valoración cuantitativa promedio por sección y la valoración cuantitativa global a partir de los niveles asignados a las 25 preguntas con valoración cuantitativa por niveles que integran la evaluación.

La **valoración cuantitativa por sección** se obtendrá al dividir la puntuación total obtenida por el Pp en cada sección de la evaluación (B) entre el número de preguntas con valoración cuantitativa aplicables que la integran, sin considerar las que se hayan identificado como “No aplica”. El máximo de preguntas disponibles se describe en la columna (A). En todos los casos, la valoración máxima por sección de la evaluación será igual a 4 (cuatro), como se muestra en la siguiente tabla:

**Tabla 4. Valoración máxima por sección**

No.	Sección	Pregunta con valoración cuantitativa	Total de preguntas (A)	Puntuación máxima (B)	Valoración cuantitativa (B)/(A)
II	Problema o necesidad pública	2 - 5	4	16	4
III	Diseño de la propuesta de atención	6 - 10	5	20	4
IV	Diseño operativo	11 - 20	10	40	4
V	Consistencia programática y normativa	22	1	4	4
VI	Contribución a objetivos de la planeación del desarrollo local	23	1	4	4
VIII	Instrumento de Seguimiento del Desempeño	26-29	4	16	4
<b>TOTAL</b>		<b>25</b>	<b>25</b>	<b>100</b>	<b>4</b>

La **valoración cuantitativa global** deberá considerar el total de puntos obtenidos en la evaluación con respecto al total de los 100 puntos máximos posibles, así como las 25 preguntas con valoración cuantitativa que la integran, descontando las que resulten identificadas como “No aplica”. La valoración cuantitativa global máxima de la evaluación será igual a 4 (cuatro).

En el siguiente **ejemplo** se presenta la estimación para un Pp hipotético que alcanza un nivel de valoración cuantitativa global igual a 3 (tres):

**Tabla 5. Valoración máxima total (ejemplo)**

No.	Sección	Total de preguntas (A)	Puntuación obtenida (B)	Valoración cuantitativa (B)/(A)
II	Problema o necesidad pública	4	12	3
III	Diseño de la propuesta de atención	5	10	2
IV	Diseño operativo	10	35	3.5
V	Consistencia programática y normativa	1	2	2
VI	Contribución a objetivos de la planeación del desarrollo local	1	4	4

No.	Sección	Total de preguntas (A)	Puntuación obtenida (B)	Valoración cuantitativa (B)/(A)
VIII	Instrumento de Seguimiento del Desempeño	4	12	3
	<b>TOTAL</b>	<b>25</b>	<b>75</b>	<b>3</b>

En el ejemplo, la **valoración cuantitativa global** se estimaría de la siguiente forma:

$$VCG = \frac{75 \text{ puntos totales obtenidos}}{25 \text{ preguntas con valoración cuantitativa válidas}} = 3$$

Finalmente, la instancia evaluadora deberá expresar los resultados de la **valoración cuantitativa por sección** en una gráfica tipo radial, como la que se muestra a continuación con base en el ejemplo anteriormente descrito:

**Figura 2. Valoración cuantitativa por sección (ejemplo)**

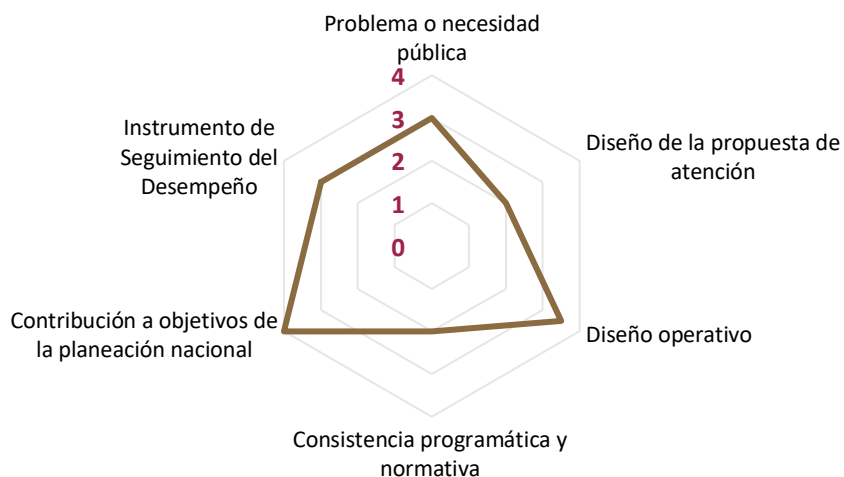

**b. Valoración cualitativa del Pp**

La instancia evaluadora deberá realizar una **valoración general del Pp** partiendo de una visión global de los principales resultados de la evaluación.

La respuesta se presentará en formato abierto y deberá resumir el aprendizaje, hallazgos y conclusiones que la instancia evaluadora haya desarrollado durante el proceso de elaboración de la evaluación. Esta deberá plantearse en máximo dos cuartillas, considerando para la valoración general del Pp, los criterios que se describen en la siguiente tabla:

Criterio	Definición	Temáticas asociadas
Transparencia	Privilegiar el principio de máxima publicidad de la información pública y difundir de manera proactiva información gubernamental, como un elemento que genera valor a la sociedad y promueve un gobierno abierto, protegiendo los datos personales que estén bajo su custodia.	Criterios de elegibilidad Mecanismos de solicitud y entrega Padrón Transparencia y Rendición de cuentas
Honradez	Se identifican mecánicas operativas que garanticen el buen funcionamiento del Pp.	Criterios de elegibilidad Mecanismos de solicitud y entrega
Pertinencia	Grado de congruencia de la propuesta de intervención con las necesidades de la población objetivo.	Bienes y/o servicios Poblaciones Cobertura Criterios de elegibilidad
Coherencia interna	Es el grado de coherencia lógica entre los distintos elementos centrales que componen el diseño del Pp.	Identificación del problema Análisis del problema Objetivos Modalidad Instrumento de Seguimiento del Desempeño
Coherencia externa	Grado de coherencia lógica entre el diseño de la intervención y las políticas que orientan la acción social del gobierno y la oferta pública existente, extra e interinstitucional.	Consistencia programática y normativa Contribución a objetivos de la planeación del desarrollo local Vinculación con los ODS Experiencias de atención Complementariedades, similitudes y duplicidades
Sostenibilidad	Es la capacidad del programa de mantener en un período prolongado de tiempo el flujo de beneficios que forman parte de sus objetivos de intervención.	Análisis de alternativas Experiencias de atención Complementariedades, similitudes y duplicidades Análisis de las poblaciones, estrategia de cobertura y mecanismos de entrega

**Sección X. Análisis FODA**

La instancia evaluadora deberá registrar las fortalezas, oportunidades, debilidades y amenazas (FODA) que se hayan identificado durante la evaluación en cada una de las secciones, así como las recomendaciones de mejora que se deriven del análisis, a partir de la tabla siguiente:

Sección de la evaluación:	Fortaleza y/u oportunidad	Pregunta de referencia	Recomendación	Horizonte de atención*
Sección de la evaluación:	Debilidad y/o amenaza	Pregunta de referencia	Recomendación	Horizonte de atención*

\* Indicar: corto plazo (dentro de un ejercicio fiscal), mediano plazo (de dos a tres ejercicios fiscales) o largo plazo (más de tres ejercicios fiscales).

Para el desarrollo del análisis FODA se deberá considerar lo siguiente:

- Las recomendaciones deberán encontrarse justificadas en los principales hallazgos, debilidades o amenazas que se hayan identificado en el proceso de evaluación; y deberán incluir sugerencias puntuales de mejora para los elementos de análisis y el logro de los objetivos del Pp.
- Asimismo, las recomendaciones deberán estar redactadas de manera clara y concreta, y considerar la factibilidad de su realización tomando en cuenta los recursos materiales, humanos y financieros del Pp. Deberán comenzar con un verbo en infinitivo.
- Se deberán incluir como máximo cinco fortalezas u oportunidades y cinco debilidades o amenazas, por sección de la evaluación.

### **Sección XI. Conclusiones generales**

Las conclusiones generales de la evaluación deberán presentarse de forma concisa, destacando los hallazgos estratégicos de manera sintética y esquemática, a fin de facilitar su lectura y comprensión.

Las conclusiones deberán fundamentarse en el análisis y la valoración realizada en cada una de las secciones de la evaluación, sin embargo, se debe procurar no elaborar en este apartado una síntesis de la evaluación, toda vez que este contenido corresponde al resumen ejecutivo de la misma.

En específico, se deberá profundizar en el análisis de la pregunta 10, indicando si la instancia evaluadora considera que el diseño del Pp corresponde o no una alternativa óptima de intervención, es decir, si el diseño del Pp permite la atención del problema o necesidad pública identificada.

Los argumentos presentados en este apartado deberán ser consistentes con las respuestas a las preguntas de la evaluación, con la valoración final del diseño del Pp, así como con los hallazgos y recomendaciones de mejora.

La extensión de las conclusiones generales no deberá ser mayor a una cuartilla.

## V. DISPOSICIONES GENERALES

### Estructura del informe de evaluación

El informe final de la evaluación en materia de diseño deberá observar la siguiente estructura:

- Resumen ejecutivo
  - Introducción
  - I. Características generales del Pp
  - II. Problema o necesidad pública
  - III. Diseño de la propuesta de atención
  - IV. Diseño operativo
  - V. Consistencia programática y normativa
  - VI. Contribución a objetivos de la planeación del desarrollo local
  - VII. Complementariedades, similitudes y duplicidades
  - VIII. Instrumento de Seguimiento del Desempeño
  - IX. Valoración final del diseño del Pp
  - X. Análisis FODA
  - XI. Conclusiones generales
- Anexos:
- Anexo 1. Afectaciones diferenciadas por grupos de población, territorios y medio ambiente
  - Anexo 2. Árbol del Problema
  - Anexo 3. Árbol de Objetivos
  - Anexo 4. Estrategia de Cobertura
  - Anexo 5. Mecanismo de solicitud
  - Anexo 6. Mecanismo de entrega
  - Anexo 7. Procedimiento de actualización de la población atendida
  - Anexo 8. Presupuesto
  - Anexo 9. Alineación a objetivos de la planeación del desarrollo local
  - Anexo 10. Alineación a los ODS
  - Anexo 11. Complementariedades, similitudes y duplicidades
  - Anexo 12. Instrumento de Seguimiento del Desempeño
  - Anexo 13. Fuentes de información de la evaluación
  - Anexo 14. Ficha técnica de datos generales de la evaluación

El informe deberá presentarse integrado por la totalidad de los apartados, en formato Word y PDF, con los anexos en el formato que corresponda según la naturaleza del archivo. La fuente será Calibri 11, espaciado sencillo, con márgenes personalizados de 2 cm por lado (izquierdo y derecho). Incluirá, asimismo, el índice o tabla de contenidos y la numeración de página.

**Perfil de los integrantes del equipo de la instancia evaluadora**

En la siguiente tabla se especifican los requisitos académicos mínimos, así como los campos y años de experiencia requeridos para cada uno de los integrantes del equipo de la instancia evaluadora.

Cargo en el Equipo	Requisitos Académicos	Experiencia General	Experiencia Específica
Coordinador/ Responsable de la evaluación	Licenciatura o Posgrado en las ramas de las ciencias sociales, económico administrativas e ingeniería civil/ planeación/ urbanización o afines.	Experiencia en el diseño y/o evaluación de Programas presupuestarios del sector público.	<p>Contar con experiencia mínima de dos años en evaluación de Programas gubernamentales o haber ejecutado al menos dos evaluaciones.</p> <p>Contar con experiencia de al menos dos años en el diseño de Pp considerando la MML, la Guía para el diseño de la MIR y la Guía para el diseño de indicadores, emitidos por la SHCP. O haber participado del diseño de al menos dos Pp en diferentes instancias públicas.</p>

**Consideraciones generales:**

- La persona física o representante de la persona moral deberá presentar una carta (formato libre y en hoja membretada) en la que manifieste su interés por participar en la Evaluación en materia de diseño del Pp *Servicios de agua potable, alcantarillado y saneamiento confiables*, indicando el cargo a desempeñar en el equipo de la instancia evaluadora. La carta deberá acompañarse del Currículum vitae firmado con la leyenda “Bajo protesta de decir verdad, declaro que la información asentada en el presente Currículum Vitae, es cierta y verdadera”.
- Los datos generales de la instancia evaluadora y el costo de la evaluación deberán registrar en el **Anexo 14. Ficha Técnica de datos generales de la evaluación**. El formato del Anexo se presenta en la sección VII. Formatos de Anexos y debe entregarse de manera digital en formato Excel (\*.xlsx).

**Productos y plazos de entrega**

La instancia evaluadora deberá cumplir con el calendario de entregas que defina la JAPAC, indicando el número de entregas que considerare más conveniente para la coordinación del proceso de evaluación, y conforme la siguiente tabla:

Productos	Fecha de entrega
<p><b>Primera entrega</b> del Informe de Evaluación en materia de Diseño (con al menos la mitad de los reactivos) - opcional</p>	<p>31/07/2026</p>
<p><b>Entrega final</b> del Informe de Evaluación en materia de Diseño, con la siguiente estructura:</p> <ul style="list-style-type: none"> <li>Resumen ejecutivo</li> <li>Introducción</li> <li>I. Características generales del Pp</li> <li>II. Problema o necesidad pública</li> <li>III. Diseño de la propuesta de atención</li> <li>IV. Diseño operativo</li> <li>V. Consistencia programática y normativa</li> <li>VI. Contribución a objetivos de la planeación del desarrollo local</li> <li>VII. Complementariedades, similitudes y duplicidades</li> <li>VIII. Instrumento de Seguimiento del Desempeño</li> <li>IX. Valoración final del diseño del Pp</li> <li>X. Análisis FODA</li> <li>XI. Conclusiones generales</li> </ul> <p>Anexos:</p> <ul style="list-style-type: none"> <li>• Anexo 1. Afectaciones diferenciadas por grupos de población, territorios y medio ambiente</li> <li>• Anexo 2. Árbol del Problema</li> <li>• Anexo 3. Árbol de Objetivos</li> <li>• Anexo 4. Estrategia de Cobertura</li> <li>• Anexo 5. Mecanismo de solicitud</li> <li>• Anexo 6. Mecanismo de entrega</li> <li>• Anexo 7. Procedimiento de actualización de la población atendida</li> <li>• Anexo 8. Presupuesto</li> <li>• Anexo 9. Alineación a objetivos de la planeación del desarrollo local</li> <li>• Anexo 10. Alienación a los ODS</li> <li>• Anexo 11. Complementariedades, similitudes y duplicidades</li> <li>• Anexo 12. Instrumento de Seguimiento del Desempeño</li> <li>• Anexo 13. Fuentes de información de la evaluación</li> <li>• Anexo 14. Ficha técnica de datos generales de la evaluación</li> </ul>	<p>31/08/2026</p>

La instancia evaluadora deberá atender puntualmente las fechas señaladas en estos TdR y acordará con la JAPAC de manera anticipada el horario de las reuniones, así como los requerimientos para llevar a cabo el análisis de la evaluación y presentar sus resultados.

Los productos deben ser entregados en el domicilio de JAPAC mediante oficio en hoja membretada y firmada por el coordinador de la evaluación. El oficio debe incluir la siguiente leyenda: “Se entrega Informe Final de la Evaluación de Diseño del Pp *Servicios de agua potable, alcantarillado y saneamiento confiables* correspondiente al ejercicio 2025, en espera de su revisión y aprobación”.

La versión del producto entregado por la instancia evaluadora no será considerada como final hasta que la JAPAC pague los servicios correspondientes o emita el comunicado oficial de conformidad con el mismo, por lo que la persona coordinadora de la evaluación se obliga a contestar las consideraciones que puedan existir,

en un plazo no mayor de cinco días hábiles. La constancia de recepción será a través de un escrito de aceptación del servicio concluido a entera satisfacción de JAPAC.

### **Responsabilidades y compromisos**

La instancia evaluadora, además de la calidad de la evaluación y el cumplimiento de los presentes TdR, será responsable de lo siguiente:

- i. Los costos y gastos que significan las instalaciones físicas, equipo de oficina, alquiler de servicios y transporte que se requiera para la evaluación; asimismo, del pago por servicios profesionales, viáticos y aseguramiento del personal profesional, técnico, administrativo y de apoyo que sea contratado para la ejecución de la evaluación y operaciones conexas.
- ii. Respecto de los documentos preliminares o borradores y los trabajos finales:
  - Responder sobre aquellos comentarios que se emitan sobre los avances o documentos entregables correspondientes a la evaluación.
- iii. Respecto de la diseminación de resultados:
  - Los productos y resultados finales de la evaluación serán considerados propiedad de la dependencia contratante, por lo que la instancia evaluadora deberá limitar la difusión de los resultados de la evaluación a la difusión que haga la dependencia contratante por los medios oficiales correspondientes.
- iv. Confidencialidad de la información:
  - En su caso, la instancia evaluadora, persona coordinadora y demás integrantes, firmarán una cláusula de confidencialidad para el tratamiento de la información que se emplee o se derive de la realización de la evaluación.
  - Desde el inicio de los trabajos de la evaluación, la instancia evaluadora dará a conocer a la unidad administrativa que se encargó de su contratación, el nombre del coordinador de la evaluación y de todos los integrantes del equipo. Los cambios de miembros del equipo también deberán ser notificados por escrito a las unidades señaladas en el presente párrafo.

Los compromisos de la unidad coordinadora de la evaluación o JAPAC son los siguientes:

- i. Suministrar oportunamente a la instancia evaluadora todas las fuentes de información, documentación y bases de datos necesarias para el desarrollo de la evaluación.
- ii. Verificar la confiabilidad de la información suministrada por ella y por las unidades relativas al Pp.
- iii. Revisar el informe borrador y entregar oportunamente los comentarios que se desprendan de la revisión, a fin de que estos sean incorporados por la instancia evaluadora a la versión final del informe de evaluación.
- iv. Revisar y validar el informe preliminar y la atención a los comentarios por parte de la instancia evaluadora.
- v. En caso de que existan comentarios deberá remitirlos a la instancia evaluadora para la atención de las recomendaciones que se consideren pertinentes.
- vi. Verificar que el informe final de evaluación cumpla con el contenido mínimo establecido en estos TdR para la Evaluación en materia de diseño del Pp *Servicios de agua potable, alcantarillado y saneamiento confiables* correspondientes al ejercicio 2025.
- vii. Una vez que JAPAC reciba a entera satisfacción el informe final de la evaluación por parte de la instancia evaluadora, deberá promover su publicación en el Portal Institucional.

## **VI. CRONOGRAMA DE TRABAJO**

La instancia evaluadora deberá proponer el cronograma y plan de trabajo para la ejecución de la evaluación, y presentarlo a JAPAC previo al inicio de las actividades para el desarrollo de la evaluación.

## **VII. FORMATOS DE ANEXOS**

La instancia evaluadora deberá elaborar y presentar los anexos considerados en la evaluación con base en los formatos y especificaciones para la elaboración de los anexos que se presentan a continuación:

### Anexo 1. Afectaciones diferenciadas por grupos de población, territorios y medio ambiente

La instancia evaluadora deberá registrar o elaborar, con base en el análisis y la valoración del problema o necesidad pública, la identificación sobre los efectos diferenciados en poblaciones, territorios del país o en el medio ambiente, utilizando el siguiente cuadro. Se deberán agregar tantas filas como poblaciones, territorios o elementos del medio ambiente se identifiquen.

**Instrucciones:**

1. En la columna Grupo de población/ territorio / medio ambiente se deberá especificar el grupo poblacional, territorio o elemento del medio ambiente en el cual existe una afectación diferenciada, considerando los ejemplos señalados en el cuadro.
2. En la columna Descripción de la afectación diferenciada se deberán incluir las características del grupo poblacional, territorio o medio ambiente y una descripción de la forma en que se ve afectada de manera particular.
3. En la columna **Brechas o rezagos identificados** se deberá incorporar la información estadística sobre las brechas o rezagos.
4. En la última columna deberá especificarse la fuente de información utilizada para los cálculos.

**Problema o necesidad pública central**

*[Especificar el problema o necesidad pública identificada que busca atender el Pp, considerando a la población objetivo y la situación negativa no deseada]*

**Descripción de afectaciones diferenciadas**

Grupo de población / territorio / medio ambiente	Descripción de la afectación diferenciada	Brechas o rezagos identificados	Fuente de información
Mujeres			
Niñas, niños y adolescentes			
Jóvenes (15 a 29 años)			
Personas adultas mayores (mayores de 65 años)			
Personas indígenas y/o afrodescendientes			
Personas con discapacidad			
Localidades rurales			
Entidades del sureste del país			
Medio ambiente			
Otro			

### Anexo 2. Árbol del Problema

La instancia evaluadora deberá registrar o elaborar, a partir de la información proporcionada por el Pp, el Árbol del Problema, el cual contenga el problema central y el análisis de las causas y efectos identificados y, en su caso, las mejoras que se deriven del análisis y valoración, con base en la Guía para la construcción de la MIR y la Guía para la elaboración de Indicadores que publica la SHCP.

#### Estructura del Árbol del Problema

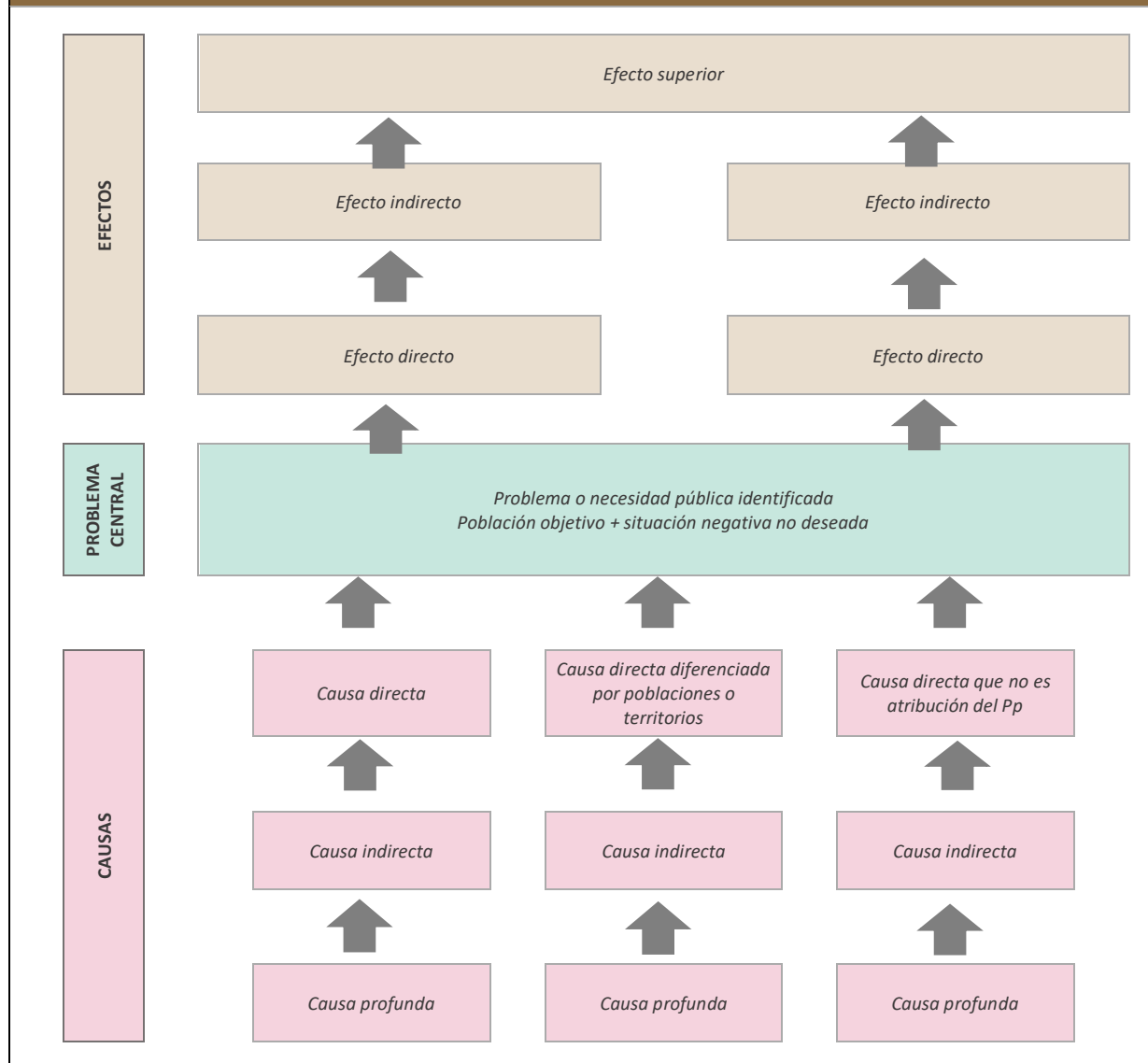

### Anexo 3. Árbol de Objetivos

La instancia evaluadora deberá registrar o elaborar, a partir de la información proporcionada por el Pp, el Árbol de Objetivos en consistencia con el Árbol del Problema (Anexo 2), el cual contenga el objetivo central y el análisis de los medios y fines identificados y, en su caso, las mejoras que se deriven del análisis y valoración, con base en la Guía para la construcción de la MIR y la Guía para la elaboración de Indicadores que publica la SHCP.

#### Estructura del Árbol de Objetivos

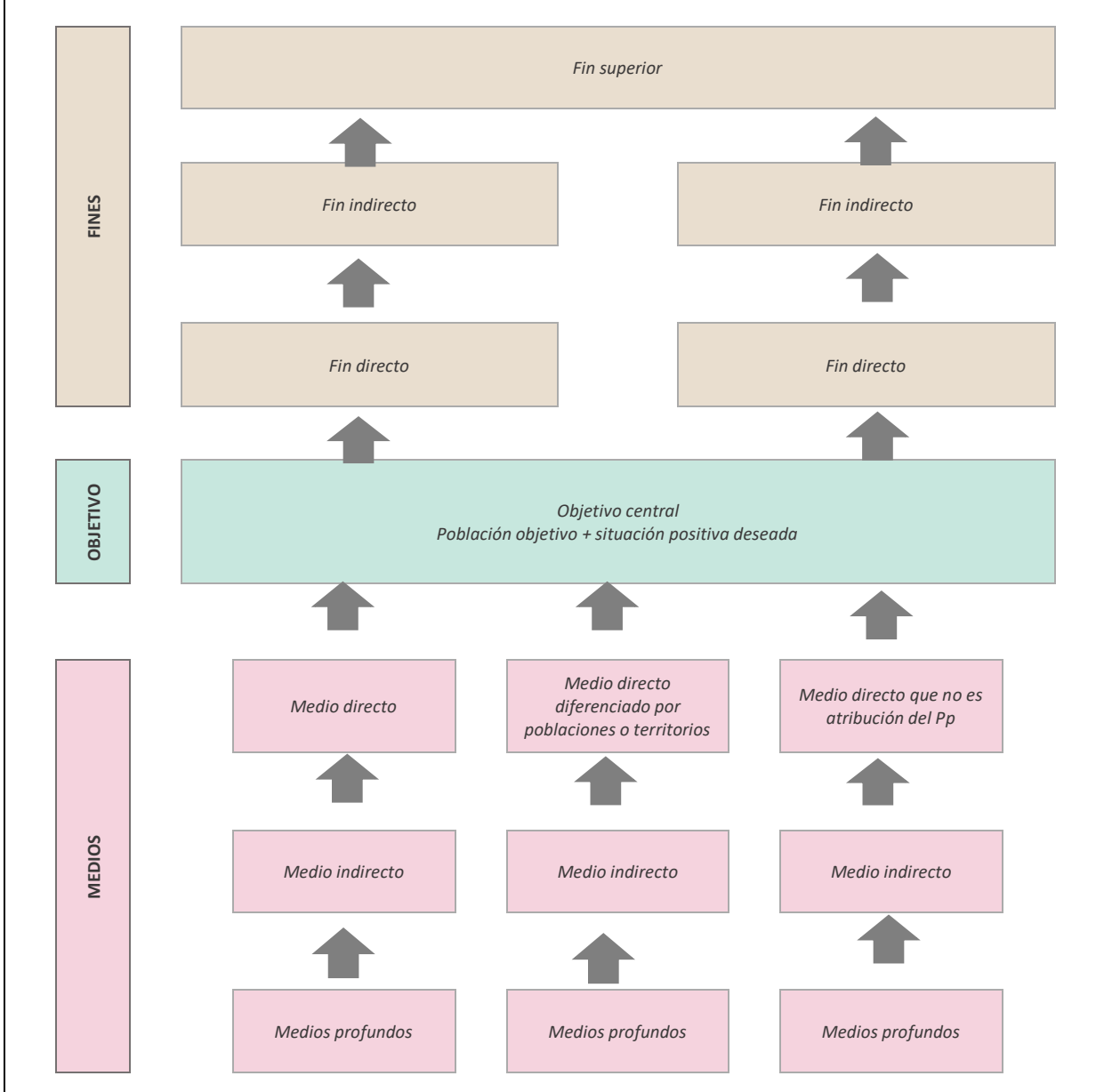

Anexo 4. Estrategia de Cobertura						
<b>Clave y nombre del Pp:</b>						
<b>Tipo de Evaluación:</b>	en materia de Diseño	<b>Año de la Evaluación:</b>				
<p>A fin de aportar claridad en el presente anexo, se retomarán las definiciones conceptuales de las Poblaciones Potencial, Objetivo y Atendida, incluidas en la pregunta 8 de estos TdR, ya sean las definidas por el Pp o en ausencia de estas, las que definió la instancia evaluadora como parte de su respuesta, en consenso con el Pp.</p>						
Poblaciones Potencial, Objetivo y Atendida						
Población	Definición					
Potencial (PP)						
Objetivo (PO)						
Atendida (PA)						
<p>La instancia evaluadora registrará la evolución en la cobertura de las poblaciones, registrando la información por año, según la disponibilidad de la información por parte del Pp o, en su caso, registrará su propuesta de cobertura, en consenso con el Pp.</p>						
Evolución de la cobertura						
Población	Unidad de medida	Año 1	Año 2	Año 3	Año (...)	
Potencial (P)						
Objetivo (O)						
Atendida (A)						
(A/O) x 100	%	%	%	%	%	
<p>La instancia evaluadora analizará la estrategia de cobertura del Pp y emitirá su valoración o, en su caso, realizará su propuesta, en consenso con el Pp.</p>						
Análisis de la estrategia de cobertura						
La estrategia de cobertura contempla o incluye al menos:					Valoración	Propuesta
Método de cálculo documentado		Si	No	Parcial		
Consistencia con el diseño del programa		Si	No	Parcial		
El presupuesto requerido		Si	No	Parcial		
Metas a corto plazo factibles		Si	No	Parcial		
Análisis de posibles riesgos o amenazas que vulneren el cumplimiento de las metas		Si	No	Parcial		
Indicadores claros		Si	No	Parcial		

## Anexo 5. Mecanismo de solicitud

Para la realización de este anexo, la instancia evaluadora:

1. Elaborará el flujograma de las actividades que realiza el Pp para recibir, registrar y dar trámite a las solicitudes de acceso a los bienes/servicios/subsidios que otorga.
2. Detectará y registrará las áreas de mejora identificadas en los procedimientos.

### Flujograma

La instancia evaluadora elaborará el flujograma a partir de:

- i) El procedimiento establecido en documentos normativos o institucionales del Pp.
- ii) La recopilación de la información a partir de entrevistas con los responsables de la operación del Pp.

Elementos mínimos que debe contener:	Ejemplo
<ol style="list-style-type: none"> <li>a. Identificación de todos los involucrados en el procedimiento.</li> <li>b. Identificación del macroproceso: Solicitud, registro, verificación del cumplimiento de criterios de elegibilidad, seguimiento al trámite de solicitud etc.</li> <li>c. Procesos sustantivos, numerados progresivamente y relacionados entre sí.</li> <li>d. Identificación de aquellos procesos que implican un documento, formato, formulario etc.</li> <li>e. Plazo estimado para su realización.</li> <li>f. Identificación de alternativas o decisiones.</li> </ol>	

### Áreas de mejora

A partir del análisis del procedimiento y el flujograma elaborado, la instancia evaluadora identificará áreas de mejora y realizará una propuesta con base en la siguiente tabla:

Proceso	Mejora identificada	Argumentación	Propuesta
<b>Proceso</b>	Incluir el proceso y su identificación numérica.		
<b>Mejora identificada</b>	Breve descripción de la mejora identificada. Se enuncian algunos ejemplos, los cuales son ilustrativos y no limitativos. La instancia evaluadora incorporará las mejoras que considere pertinentes.		
<b>Argumentación</b>	Descripción de la necesidad y ventajas de atender la mejora identificada.		
<b>Propuesta</b>	Propuesta y/o recomendaciones que permitan el cumplimiento y/o la mejora del mecanismo de solicitud, registro y seguimiento del trámite.		

## Anexo 6. Mecanismo de entrega

Para la realización de este anexo, la instancia evaluadora:

1. Elaborará el flujograma de las actividades que realiza el Pp para la entrega de los bienes y/o servicios que otorga.
2. Detectará y registrará las áreas de mejora identificadas en los procedimientos.

### Flujograma

La instancia evaluadora elaborará el flujograma a partir de:

- i) El procedimiento establecido en documentos normativos o institucionales del Pp.
- ii) La recopilación de la información a partir de entrevistas con los responsables de la operación del Pp.

<p><b>Elementos mínimos que debe contener:</b></p> <ol style="list-style-type: none"> <li>a. Identificación de todos los involucrados en el procedimiento.</li> <li>b. Identificación del macroproceso: Preparación para la entrega, verificación en campo del cumplimiento de criterios de elegibilidad, entrega, etc.</li> <li>c. Procesos sustantivos, numerados progresivamente y relacionados entre sí.</li> <li>d. Identificación de aquellos procesos que implican un documento, formato, formulario etc.</li> <li>e. Plazo estimado para su realización.</li> <li>f. Identificación de alternativas o decisiones.</li> </ol>	<p style="text-align: center;"><i>Ejemplo</i></p>
--	---

### Áreas de mejora

A partir del análisis del procedimiento y el flujograma elaborado, la instancia evaluadora identificará áreas de mejora y realizará una propuesta con base en la siguiente tabla:

Proceso	Mejora identificada	Argumentación	Propuesta
<b>Proceso</b>	Incluir el proceso y su identificación numérica.		
<b>Mejora identificada</b>	Breve descripción de la mejora identificada. Se enuncian algunos ejemplos, los cuales son ilustrativos y no limitativos. La instancia evaluadora incorporará las mejoras que considere pertinentes.		
<b>Argumentación</b>	Descripción de la necesidad y ventajas de atender la mejora identificada.		
<b>Propuesta</b>	Propuesta y/o recomendaciones que permitan el cumplimiento y/o la mejora del mecanismo de entrega.		

**Anexo 7. Procedimiento de actualización de la población atendida**

**Procedimiento documentado**

1. ¿El programa cuenta con un procedimiento documentado y normado para la integración, actualización y depuración de la población atendida?

*Indicar el nombre del documento*

- Existe un procedimiento específico y está documentado.
- Existe un procedimiento específico, pero no está documentado.
- Se encuentra normado en alguna Ley, Lineamiento, ordenamiento institucional u otro.

\_\_\_\_\_

2. El procedimiento contempla los siguientes elementos sobre el padrón de la población atendida:

**Integración**

**Actualización**

**Depuración**

- |   |   |   |
|---|---|---|
| <input type="checkbox"/> Establece una estructura homologada de la información.<br><input type="checkbox"/> Incluye las principales características de la población atendida y de los bienes y/o servicios otorgados<br><input type="checkbox"/> Se asigna una clave o identificador único que permita dar seguimiento a población atendida en el tiempo. | <input type="checkbox"/> Establece un periodo de actualización del padrón.<br><br><b>Indique el periodo de actualización establecido:</b><br><br><input style="width: 100px; height: 20px;" type="text"/> | <input type="checkbox"/> Establece un mecanismo para detectar inconsistencias y homologar información.<br><br><input type="checkbox"/> Establece un mecanismo para detectar duplicidades de apoyos otorgados por el mismo Pp o por otros programas. |
|---|---|---|

**Sistematización y disponibilidad de la información**

3. ¿El Pp cuenta con un sistema informático para la integración, actualización y depuración de la población atendida?

- Sí *Indicar el nombre del sistema:* \_\_\_\_\_
- No *Seleccione el procedimiento manual que realiza el Pp:*
  - Utiliza una base de datos en Excel, Access, SPSS u otro programa informático.
  - Cuenta con Registros Administrativos que almacena en físico o escaneados.

4. La información del padrón:

- Está disponible para consulta interna.
- Está disponible para consulta pública. *Indique la liga del sitio web:* \_\_\_\_\_

**Seguridad de la información**

5. La información del padrón, ¿contiene datos sensibles?

- Sí
- No

6. ¿El procedimiento contempla un mecanismo que garantice la seguridad de la información?

- Sí
- No

**Comentarios u observaciones de la instancia evaluadora**

### Anexo 8. Presupuesto

La instancia evaluadora deberá especificar el monto del presupuesto aprobado para la operación del Pp.

#### Recursos presupuestarios

Capítulo de gasto	Monto en pesos corrientes
1000 Servicios personales	
2000 Materiales y suministros	
3000 Servicios generales	
4000 Transferencias, asignaciones, subsidios y otras ayudas	
5000 Bienes muebles, inmuebles e intangibles	
6000 Inversión pública	
7000 Inversiones financieras y otras provisiones	
8000 Participaciones y aportaciones	
9000 Deuda pública	
<b>TOTAL</b>	

La instancia evaluadora deberá especificar la fuente de los recursos mediante los cuales se financia el Pp.

#### Fuente u origen de los recursos

Fuente de Recursos	Porcentaje respecto al presupuesto estimado
Recursos Fiscales	
Otros recursos <i>[especificar fuente(s)]</i>	
<b>TOTAL</b>	<b>100</b>

La instancia evaluadora deberá especificar, a partir de los capítulos de gasto señalados, el desglose de los gastos para generar los bienes y/o los servicios para el primer año de operación.

#### Gastos

Gasto	Metodología	Estimación	Fuente de información
<b>Operación</b>			
<b>Mantenimiento</b>			
<b>Capital</b>			
<b>Unitario</b>			
<b>TOTAL</b>			

La instancia evaluadora deberá especificar las estimaciones presupuestarias para mantener la operación del programa en el corto o mediano plazo, considerando las previsiones para atender a la población objetivo en ejercicios fiscales subsecuentes. Para ello, es posible utilizar un esquema como el siguiente ejemplo.

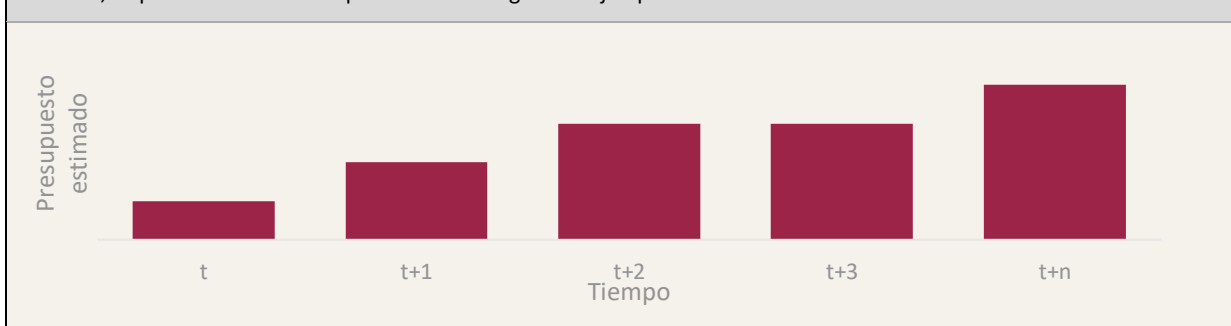

Anexo 9. Alineación a objetivos de la planeación del desarrollo local				
Clave y nombre del Pp:				
Objetivo central del Pp evaluado:				
Instrucciones:				
<p>a) Registrar la alineación del objetivo central del Pp al objetivo prioritario y hasta tres estrategias prioritarias de los programas sectoriales o institucionales, según corresponda, derivados del PMD vigente, e incorporar una breve argumentación sobre la contribución del Pp en la consecución del objetivo y estrategias prioritarias identificadas, así como la valoración de la instancia evaluadora sobre la pertinencia de dicha alineación.</p> <p>b) En caso de identificar áreas de mejora en la alineación establecida por el Pp, la instancia evaluadora registrará su propuesta incorporando la argumentación y valoración correspondiente.</p> <p>c) Adicionalmente, la instancia evaluadora podrá identificar la contribución del objetivo central del Pp al logro de un objetivo prioritario y hasta tres estrategias prioritarias de los programas especiales y regionales derivados del PMD vigente.</p>				
a) Valoración de la alineación establecida				
PMD / Programa derivado	Objetivo prioritario	Estrategia prioritaria	Contribución del Pp	Valoración
b) Propuesta de alineación a programas sectoriales o institucionales				
PMD / Programa derivado	Objetivo prioritario	Estrategia prioritaria	Contribución del Pp	Valoración
c) Alineación a programas especiales y regionales (opcional)				
PMD / Programa derivado	Objetivo prioritario	Estrategia prioritaria	Contribución del Pp	Valoración



Anexo 11. Complementariedades, similitudes y duplicidades											
Información del Pp evaluado											
Nombre del Programa:							Modalidad y clave:				
Dependencia/Entidad:							Ramo:				
Unidad Responsable:							Clave:				
Tipo de Evaluación:	en materia de Diseño						Año de la Evaluación:				
Información de los Pp analizados											
Se integrará una tabla con las características de los Pp analizados, identificando si estos son similares, se complementan o duplican con el Pp evaluado. A continuación, se presenta una tabla con los elementos mínimos que debe contener:											
Nombre del Pp	Modalidad y clave	Dependencia o Entidad:	Ramo	Problema público que busca resolver	Objetivo central	Población objetivo	Cobertura geográfica	Bien y/o servicio otorgado	Relación identificada	Argumentación	Recomendación
<b>Descripción:</b>											
<b>Nombre del Pp</b>	Nombre oficial del Pp analizado.										
<b>Modalidad y clave</b>	Modalidad y clave presupuestaria.										
<b>Dependencia o Entidad:</b>	Nombre de la Dependencia o Entidad responsable del Pp analizado.										
<b>Ramo</b>	Ramo al que pertenece la Dependencia o Entidad responsable del Pp analizado.										
<b>Problema público que busca resolver</b>	Descripción del problema público que busca resolver el Pp analizado, obtenido preferentemente del diagnóstico del Pp analizado o en su caso de fuentes oficiales o institucionales que contenga dicha información.										
<b>Objetivo central</b>	Objetivo central que persigue el Pp analizado, obtenido de documentos oficiales, normativos o institucionales.										
<b>Población objetivo</b>	Población que el programa tiene planeado o programado atender para cubrir la población potencial, y que cumple con los criterios de elegibilidad establecidos en su normatividad.										
<b>Cobertura geográfica</b>	Territorio delimitado que el programa tiene planeado o programado atender y que es establecido en su normatividad.										
<b>Bien y/o servicio otorgado</b>	Descripción del bien y/o servicio otorgado por el Pp analizado a la población objetivo, conforme a lo establecido en su normatividad.										
<b>Relación identificada</b>	Especificar el tipo de relación entre el Pp evaluado y el Pp analizado, la cual puede ser: Similitud, Complementariedad o Duplicidad, conforme a los criterios señalados en la Pp. 25 de estos TdR.										
<b>Argumentación</b>	Argumento elaborado por la instancia evaluadora, a partir del análisis realizado, destacando los aspectos más relevantes del tipo de relación identificada.										
<b>Recomendación</b>	Recomendación emitida por la instancia evaluadora, a partir del análisis realizado.										

**Anexo 12. Instrumento de Seguimiento del Desempeño**

La instancia evaluadora reportará si el Instrumento de Seguimiento del Desempeño del Pp, MIR o FID, permite obtener información relevante sobre los siguientes elementos de diseño del Pp. En caso de que el instrumento no cumpla con los criterios o no se disponga de evidencia, deberá realizar una propuesta conforme a lo señalado en el cuadro.

**Características del Instrumento de Seguimiento del Desempeño**

Criterio	Respuesta	Nombre del indicador	Definición	Método de cálculo	Unidad de medida	Frecuencia de medición	Línea base	Comportamiento del indicador	Propuesta de mejora del indicador
El cambio producido en la población objetivo derivado de la ejecución del Pp	<i>Sí/No</i>								
La cobertura de la población	<i>Sí/No</i>								
La generación y/o entrega de los bienes y/o servicios	<i>Sí/No</i>								
La gestión de los principales procesos (actividades) del Pp	<i>Sí/No</i>								

La instancia evaluadora reportará si el o los indicadores que integran el Instrumento de Seguimiento del Desempeño del Pp, MIR o FID, cumplen con los criterios señalados en el siguiente cuadro. En caso de que no cumpla con los criterios o no se disponga de evidencia, deberá realizar una propuesta conforme a las características indicadas.

**Características de los indicadores**

	Nivel de objetivo	Nombre del indicador	Claro	Relevante	Económico	Monitoreable	Adecuado	Justificación	Propuesta de mejora del indicador
<b>MIR</b>	Fin		<i>Sí/No</i>	<i>Sí/No</i>	<i>Sí/No</i>	<i>Sí/No</i>	<i>Sí/No</i>		
	Propósito		<i>Sí/No</i>	<i>Sí/No</i>	<i>Sí/No</i>	<i>Sí/No</i>	<i>Sí/No</i>		
	Componentes		<i>Sí/No</i>	<i>Sí/No</i>	<i>Sí/No</i>	<i>Sí/No</i>	<i>Sí/No</i>		
	Actividades		<i>Sí/No</i>	<i>Sí/No</i>	<i>Sí/No</i>	<i>Sí/No</i>	<i>Sí/No</i>		
<b>FID</b>	Indicador(es) FID		<i>Sí/No</i>	<i>Sí/No</i>	<i>Sí/No</i>	<i>Sí/No</i>	<i>Sí/No</i>		

La instancia evaluadora deberá incluir todos los indicadores del Instrumento de Seguimiento del Desempeño vigente del Pp, MIR o FID, para la valoración de las metas. En caso de que las metas no cumplan con los criterios o no se disponga de evidencia, deberá realizar una propuesta conforme a lo señalado en el cuadro.

**Características de las metas**

	Nivel de objetivo	Nombre del indicador	Meta	Método de cálculo	Unidad de medida	Congruente con el sentido del indicador	Orientada a la mejora del desempeño	Factibles pero retadoras	Justificación	Propuesta de mejora de la meta
<b>MIR</b>	Fin									
	Propósito									
	Componentes									
	Actividades									
<b>FID</b>	Indicador(es) FID									

**Anexo 12. Instrumento de Seguimiento del Desempeño**

Finalmente, la instancia evaluadora especificará si los medios de verificación del o los indicadores que integran el Instrumento de Seguimiento del Desempeño del Pp, MIR o FID, cumplen con los criterios señalados en el siguiente cuadro. En caso de que los medios de verificación no cumplan con los criterios o no se disponga de evidencia, deberá realizar una propuesta conforme a las características indicadas.

	Nivel de objetivo	Nombre completo del documento donde se encuentra la información	Nombre del área administrativa que genera o publica la información	Año/periodo en que se emite el documento y si coincide con la frecuencia de medición del indicador	Ubicación física del documento o la liga electrónica donde se encuentra publicada la información	Propuesta de mejora del medio de verificación
<b>MIR</b>	Fin					
	Propósito					
	Componentes					
	Actividades					
<b>FID</b>	Indicador(es) FID					

**Anexo 13. Fuentes de información de la evaluación**

La instancia evaluadora deberá registrar todas las fuentes de información utilizadas en la evaluación, considerando aquellas proporcionadas por el Pp evaluado y las recolectadas por la propia instancia evaluadora durante el análisis de gabinete y/o análisis cualitativo, esto es, el diagnóstico; documentos normativos e institucionales; informes o estudios nacionales e internacionales, fuentes de información y estadísticas oficiales, registros administrativos, entre otros.

Se sugiere utilizar algún estilo de referenciación, por ejemplo, el estilo American Psychological Association (APA) para referenciar y presentar las fuentes de información.

Finalmente, se sugiere registrar y clasificar las fuentes de información, de acuerdo con el tipo de material empleado, tal como se muestra a continuación.

<b>Documentos normativos e institucionales</b>
<b>Informes</b>
<b>Libros</b>
<b>Revistas</b>
<b>Documentos de trabajo e investigación</b>
<b>Páginas web</b>
<b>Estadísticas y registros administrativos</b>
<b>Otro</b>

Anexo 14. Ficha Técnica de datos generales de la evaluación	
<b>Nombre de la evaluación</b>	[Especificar el nombre de la evaluación considerando su tipo y ejercicio evaluado]
<b>Nombre y clave del programa evaluado</b>	[Indicar el nombre del Pp sujeto a evaluación, de acuerdo con lo establecido en el PEF, señalando su modalidad y clave]
<b>Ramo</b>	[Indicar el Ramo al que pertenece el Pp evaluado (clave y denominación)]
<b>Unidad(es) Responsable(s)</b>	[Especificar la(s) unidad(es) responsable(s) de la administración, operación y ejecución de los programas, subprogramas y proyectos del Pp evaluado correspondientes a las dependencias y entidades]
<b>PAE de origen</b>	[Especificar el ejercicio fiscal al que corresponde el PAE en la que fue programada la evaluación]
<b>Año de conclusión y entrega de la evaluación</b>	[Indicar el año en que se concluyó la evaluación]
<b>Tipo de evaluación</b>	[Especificar el tipo de evaluación de acuerdo con lo establecido en el PAE]
<b>Nombre de la instancia evaluadora</b>	[Indicar el nombre de la firma, consultoría u organización que realizó la evaluación]
<b>Nombre del(a) coordinador(a) de la evaluación</b>	[Especificar el nombre del(a) responsable de la coordinación de la evaluación de la instancia evaluadora]
<b>Nombre de los(as) principales colaboradores(as) de la instancia evaluadora</b>	[Especificar los nombres de los(as) colaboradores(as) principales de la instancia evaluadora]
<b>Unidad Administrativa Responsable de dar seguimiento a la evaluación (Área de Evaluación)</b>	[Indicar el área administrativa ajena a la operación de los Pp designada por las dependencias y entidades, o con las atribuciones necesarias, para coordinar la contratación, operación, supervisión y seguimiento de las evaluaciones, su calidad y cumplimiento normativo, es decir, la que funge como Área de Evaluación]
<b>Forma de contratación de la instancia evaluadora</b>	[Indicar el tipo de contratación de la instancia evaluadora; Especificar el tipo de procedimiento de contratación de la instancia evaluadora, consistente con los tipos de adjudicación establecidos]
<b>Costo total de la evaluación con IVA incluido</b>	[Especificar el costo total de la evaluación, incluyendo el IVA (en caso de que se haya causado) como sigue: \$X.XX IVA incluido]
<b>Fuente de financiamiento</b>	[Indicar el tipo de financiamiento de la evaluación. Considerar que la fuente de financiamiento primigenia son recursos del Presupuesto de Egresos; la fuente de financiamiento que se deberá especificar son "Recursos fiscales"]